Banco de Cochabamba
De Cochabamba sin banco
Su corresponsal en todo el mundo

PRESENCIA

MATUTINO FUNDADO EL 28 DE MARZO DE 1952
AÑO XXV- Nº. 6.438- LA PAZ, BOLIVIA, SABADO 8 DE MAYO DE 1976- 16 PAGINAS- $b. 2.00

RESCATAN SUS PERTENENCIAS.- Udine, Italia 7 (AP).- Sobrevivientes de Gemona, una pequeña ciudad cerca de Udine, cavan entre las ruinas de su casa. Una pequeña carreta carga sus pertenencias. (TRadiofoto AP).

Bolivia logró que CIE aumente escala de precios para estaño

Se considera una victoria boliviana las modificaciones conseguidas en Londres.- Tope fue elevado de 3.21 a 3.60 dólares la libra fina

Bolivia obtuvo el reconocimiento a sus planteamientos en el Consejo Internacional del Estaño, al conseguir ayer una "victoria sin precedentes" con la elevación de los precios que rigen para la escala vigente en ese organismo rector del comercio internacional de esa materia prima.

La delegación boliviana que asiste en Londres a la reunión extraordinaria del CIE, llevó instrucciones para "mantener firme" la posición nacional e influir sobre los delegados que integran ese organismo, a fin de lograr se imponga una política de estabilización de precios, que favorezca a los productores y garantice la explotación de esa materia prima que aún es considerada como estratégica dentro del mercado internacional.

SOBREVIVIENTES.- Udine, Italia 7 (AP).- Sobrevivientes del terremoto que azotó el norte de Italia, ayer, aparecen hoy entre escombros en Maione, cerca de Udine (Radiofoto AP).

ESCALA DE PRECIOS

El CIE elevó el tope máximo de la escala de precios de 3,21 dólares a 3,60 dólares por libra fina, que representa un incremento de alrededor de 40 centavos del signo monetario estadounidense.

La escala de precios del CIE tiene tres niveles: uno inferior, uno medio y un nivel superior o tope máximo.

La Reserva de Estabilización o Buffer Stock opera con la venta de sus volúmenes de estaño para impedir alzas desmesuradas cuando la cotización del mercado supera o tiende a superar el tope máximo. Este hecho perjudicaba notablemente a los países consumidores de estaño, especialmente a Bolivia, porque tiene los más elevados costos de producción.

El Buffer Stock se convirtió en los últimos meses en "vendedor neto", para que el precio del estaño iguale o esté por debajo de $us. 3,21, por libra.

Con la elevación del tope máximo de la escala de precios de 3,21 a 3,60 dólares por libra fina, los países productores habrán garantizado la obtención de mejores precios en el mercado internacional.

Similar situación ocurre con el nivel inferior o tope mínimo de la escala de precios, que también ha sido elevada. Cuando la cotización del mercado llega al precio mínimo o tope mínimo, el Buffer Stock empieza a comprar estaño de la bolsa para evitar mayores caídas de los valores de comercialización.

CABLE DE LONDRES

LONDRES, 7 (AP).- BOLIVIA, el segundo productor mundial de estaño, logró una importante victoria cuando el Consejo Internacional del Estaño decidió elevar los precios de la reserva estratégica y aumentar las cuotas de exportación en 5.000 toneladas métricas en el trimestre actual.

La decisión se tomó a pesar de la fuerte oposición de los países consumidores que estiman que los precios ya son demasiado altos, dijeron los delegados.

Anticipando la decisión de hoy, los precios del estaño en el mercado de Londres se elevaron vertiginosamente en 200 libras esterlinas (370 dólares) la tonelada métrica para entrega dentro de los tres meses, para quedar en 4.226 libras (7.706,80 dólares).

El precio máximo que aplica la reserva estratégica para vender ha sido elevado de 1.100 dólares malayos (220 dólares norteamericanos) por Picul a 1.200 malayos (240 norteamericanos).

El precio mínimo también fue elevado otros 50 dólares malayos (10 norteamericanos). El Picul es una medida de peso equivalente a 133,33 libras (63,5 kilos). La reserva estratégica del estaño debe comprar el metal cuando los precios caen hasta el mínimo y venderlo cuando suben por sobre el máximo convenido, para estabilizar los precios mundiales del estaño.

Durante la última semana de abril, el Presidente boliviano Hugo Banzer amenazó con que BOLIVIA se retiraría del Quinto

(Pasa a la página 14)

Hasta ahora contaron 300 muertos por terremoto que sacudió a Italia

Sin embargo, pudieron haber fallecido más de mil personas

UDINE, ITALIA, 7 (AP).- Patrullas de rescate trabajaban hoy intensamente entre los escombros dejados en decenas de aldeas por un violento sismo que ocasionó unos 300 muertos y más de un millar de heridos en el nordeste de Italia, según las autoridades.

Temblores menores se sintieron también en Yugoslavia, Austria, Checoslovaquia, Alemania Occidental, Holanda y Bélgica. No hubo empero informes de daños o víctimas fuera de Italia.

Al mediodía de hoy, el Cuartel Nacional de la Policía de Roma informó que se han recuperado 243 cadáveres en 19 poblaciones, y que veintenas más podrían hallarse bajo las ruinas de los edificios derrumbados.

El sismo sembró el pánico en gran parte de Italia, desde Venecia hasta Milán. Los temblores menores llegaron incluso hasta Nápoles, en el sur de la península.

Docenas de pueblos y aldeas quedaron en ruinas en la zona más directamente afectada, en el valle del tagliamento, cerca de la frontera con Yugoslavia.

En Trieste, el Centro Sismológico Internacional informó de un total de 21 temblores secundarios hasta el mediodía de hoy, en su mayoría de escasa intensidad.

El terremoto de anoche alcanzó 6,5 grados en la Escala Richter, según el Centro Nacional Sismológico de Estados Unidos.

La Oficina Geológica de Washington situó el epicentro en los Alpes alemanes, al sur de Munich, pero una oficina similar de Viena lo ubicó en las cercanías de Udine, en el norte de Italia.

Al mediodía de hoy, las poblaciones de Buia, Mariano y Gemona estaban desiertas. Los sobrevivientes del desastre acampaban en las cercanías mientras soldados y rasadoras excavaban entre las ruinas de sus viviendas en busca de víctimas bajo el sol ardiente.

"No sé cuando podré volver a mi pueblo" dijo un sobreviviente de Buia. "Deseo quedarme aquí en el campo. Por lo menos aquí me siento seguro".

Los soldados suministraban pan y agua a los damnificados cuyas viviendas habían quedado demolidas, al tiempo que el Alto Mando Militar enviaba tiendas de campaña al lugar.

En cambio, los tesoros artísticos de la región no resultaron al parecer afectados. Cuadrillas especiales de bomberos registraron los monumentos históricos de Venecia y comprobaron que no habían sufrido daños estructurales.

Por ejemplo la Torre de Pisa fue remesida levemente por cinco temblores, pero no sufrió daños. Los expertos dijeron que el sismo demostró la elasticidad de la famosa estructura inclinada, construída hace ocho siglos.

En Roma el Gabinete se reunió en sesión de emergencia para adoptar medidas urgentes de emergencia, y una base norteamericana de Vicenza envió al lugar seis helicópteros para trasladar a los heridos a hospitales cercanos.

El Presidente de la República, Giovanni Leone, salió de Roma rumbo al norte del país para prestar ayuda personal a los damnificados.

DESTRUCCIONES

GEMONA DEL FRIULI, ITALIA, MAYO 7 (AFP).- Puede haber unos mil muertos tan sólo en Gemona del Friuli, víctimas del terremoto que azotó anoche la región, declaró hoy uno de los coordinadores de auxilio, en ausencia de balances oficiales.

Según los servicios de sanidad, fueron recuperados hasta las 18H00 GMT 290 cadáveres, pero estimaban que la cifra iba a aumentar considerablemente una vez que se haga el recuento en todas las ciudades y pueblos víctimas del terremoto.

De Gemona del Friuli, localidad de 15.000 habitantes, no quedó nada en pié, ni siquiera el castillo del siglo trece, gloria arquitectónica local.

(Pasa a la página 14)

Empresarios fueron arrestados por especulación en Argentina

BUENOS AIRES, 7 (AP).- La policía arrestó a un número de empresarios incluso al presidente local de la subsidiaria norteamericana de la Colgate-Palmolive por aumentar y especular con los precios, según informaron fuentes oficiales.

El presidente de la Colgate-Palmolive fue identificado en un comunicado del Ministerio de Hacienda como Norberto D. Ezeiza que se cree es argentino.

La compañía, una subsidiaria de la Colgate-Palmolive Internacional PNC. de Nueva York, declinó hacer comentarios. La Compañía hace jabones, artículos de baño y otros productos caseros.

Otros bajo arresto incluyeron al presidente de una compañía química y dos hoteleros, según el comunicado del Ministerio distribuido por la Agencia Oficial Noticiosa TELAM.

Estas medidas fueron tomadas debido a denuncias de que las empresas cobraban de más y no abastecían suficientemente la plaza", según el comunicado.

Decía que los que estaban bajo arresto están a "disposición del Poder Ejecutivo", que es un término usado para personas detenidas por razones de seguridad. Un estado de sitio que permite al gobierno retener a cualquiera por tiempo indefinido sin cargo, fue impuesto en 1974 para combatir el terrorismo.

Sin embargo, el Secretario de Comercio Guillermo Bravo dijo en una improvisada conferencia de prensa después de los arrestos que las medidas eran "sólo disciplinarias". Negó que los arrestos significaran un cambio en la política pro-empresarial del nuevo gobierno militar.

También dijo: "esperamos hacer de esto un ejemplo". Bravo no dijo cuantos empresarios habían sido detenidos, cuanto estarían presos o si serían enjuiciados.

El Ministro de Economía, José Martínez de Hoz, eliminó los controles de precios peronistas poco después de que las Fuerzas Armadas derrocaron a la Presidenta Isabel Perón en un incruento golpe de estado el último 24 de marzo pero apeló a los empresarios a mantener los incrementos de precios a nivel moderado.

Pero la tasa inflacionaria ha subido más marcadamente sin controles de precios. La inflación de abril fue de 35,6 por ciento sobre el 38,6 por ciento de marzo. La inflación el último año fue de 334,8 por ciento y se espera sea de 600 por ciento este año.

Durante las últimas dos semanas antes del golpe, la señora de Perón ordenó a la policía arrestar a almaceneros minoristas que subieron los precios pero ningún empresario importante fue detenido.

Estaño se cotizó ayer en $us 3.39

El precio del estaño registró ayer un alza de tres puntos, al venderse en 3,39 dólares la libra fina en el mercado de Londres. La cotización de la víspera se constituye en el precio más alto que alcanza ese metal en lo que va del año.

La restricción artificial que existía anteriormente para que el estaño llegue a precios mayores a 3,21 dólares, ha sido levantada al modificarse el tope máximo de la escala de precios del CIE.

La Reserva de Estabilización del CIE vende o compra estaño del mercado para regular los precios y actúa según se superen los topes máximos y mínimos respectivamente.

COTIZACIONES

Los demás metales registraron los siguientes precios en la Bolsa de Metales de Londres:

Plomo, 0,23 dólares por libra fina; Zinc, 0,36 dólares por libra fina; Cobre, 0,70 dólares por libra fina; Cadmio, 2,50 dólares por libra fina; Bismuto, 7,50 dólares por libra fina; Plata, 4,48 dólares por onza troy; Wolfram, 103,4 dólares por UMF; Antimonio, 21,00 dólares por UMF; Oro, 127,50 dólares por onza troy.

EN NUEVA YORK

NUEVA YORK, 7 (AP).- Precios de hoy de metales no ferrosos:

Antimonio 1,60 dólares la libra, Nueva York; Cobre 70 5/8 centavos la libra, Connecticut; Plomo 22 1/2-23 centavos la libra, Nueva York; Zinc 37 centavos la libra, San Luis; Estaño 3,6797 dólares la libra, Nueva York; Mercurio 120 dólares el frasco, Nueva York; Oro 126,90 dólares la onza, Nueva York; Plata 4,380 dólares la onza, Nueva York.

Seminario en Caracas:

Falta de democracia obstaculizó la integración latinoamericana

CARACAS, 7 (AP).- La integración latinoamericana se hubiera facilitado si los gobiernos de todas sus naciones fueran democráticos, según se expresó en un seminario de altos estudios políticos.

La presencia de los militares en el gobierno surgió como una de las principales preocupaciones de los políticos, economistas y sociólogos que participaron en el seminario "Conciencia y Nación", organizado por la Universidad Simón Bolívar, de Caracas.

"Si nuestros países todos tuvieran gobiernos democráticos, surgidos de la libre voluntad de los pueblos y comprometidos a realizar la justicia social, la integración sería más fácil", manifestó durante el seminario el Expresidente Rafael Caldera, quien es dirigente del Partido Social Cristiano de Venezuela.

Antes, el Presidente Carlos Andrés Pérez preguntó en el mismo seminario, si ¿"ha de gestarse el proceso de desarrollo de la América Latina y su integración dentro de regímenes dictatoriales?".

En una aparente respuesta al planteamiento del Presidente Pérez, se hizo por parte de Caldera la reflexión de que estando en minoría los gobiernos democráticos, se ha recurrido a la tesis de solidaridad pluralista para continuar adelante con los procesos de integración.

Pero frente a ese planteamiento surgió la exposición de que, por ejemplo, cuando se inició la gestación del Grupo Andino, la mayoría de los países que lo integraban contaban con gobiernos democráticos, y ocho años después sólo Colombia y Venezuela mantienen esa situación, mientras que los otros cuatro - Bolivia, Ecuador, Chile y Perú- tienen regímenes militares.

Caldera expresó que es necesario superar el obstáculo de los tipos de gobierno. Aunque hizo hincapié en que "lo ideal" sería que todos los países tuvieran gobiernos elegidos libremente, también indicó que al no ser esto posible, tampoco se "debe caer en la negación recíproca, en la controversia infecunda, en el cultivo de aquello que pueda separarnos, con mengua de lo que con urgencia nos debe unificar".

Caldera dijo que uno de los factores más peligrosos en la unidad latinoamericana "es la variedad contradictoria de gobiernos establecidos actualmente en los países" de este hemisferio.

Puso como ejemplo el caso de Chile: "Causa impresión verificar que desde la constitución del grupo Sub-regional Andino, los países que lo integran han sufrido cambios políticos drásticos, siendo los mayores los de una república que había dado ejemplo máximo de la estabilidad en el concierto latinoamericano, la república de Chile; pero el Pacto Andino subsiste y aunque algunos quisieran destruirlo o desvirtuarlo, nadie osa embestir contra él".

49 políticos fueron liberados en Chile antes de que llegara Simon

SANTIAGO DE CHILE, 7 (AP).- El gobierno militar puso en libertad a 49 detenidos políticos horas antes de la llegada aquí del Secretario del Tesoro de los Estados Unidos, William Simon.

El Ministerio de Relaciones Exteriores entregó una lista con los nombres de los liberados, en la que figuran cuatro altos dirigentes del derrocado gobierno del extinto presidente Salvador Allende, y de los que todos desean viajar a los Estados Unidos, de acuerdo con un programa de reubicación denominado "Bajo palabra".

Los funcionarios locales han insistido en que la visita de Simon será para tratar "los avances económicos logrados por Chile".

Sin embargo, las informaciones del exterior insistieron en que durante su breve estado aquí Simon trataría asuntos relacionados con los detenidos por problemas políticos.

En la nómina de liberados figuran Aníbal Palma Fourcade, ex Ministro de Educación de Allende, detenido desde 1973; el ex Ministro de Minería Pedro Felipe Ramírez, el ex Alcalde de Valparaíso Sergio Vuskovic, comunista, y el ex Diputado Socialista José Sepúlveda Carmona.

El resto de los liberados no tuvo actuación destacada en el gobierno de Allende.

Carlos Leal Solís fue el primero en viajar anoche a los Estados Unidos, con su esposa y su hijo de cuatro años. Funcionarios del Comité Intergubernamental de Migraciones Europeas (CIME) acompañaron a Solís y su familia hasta el avión en el aeropuerto de Pudahuel. No se conocen más datos sobre Solís.

Ultimas de la noche

PARIS, 7 (AP).- Un miembro de una expedición francesa al Himalaya pereció y otros dos, incluyendo a una mujer de 23 años de edad, resultaron gravemente heridos en una caída después que habían alcanzado la cima del pico Gurja Himal en Nepal, según anunció el Ministerio de Asuntos Exteriores de Francia.

****

BOGOTA, MAYO 7 (AFP).- Cuatro mil quinientos empleados de un banco estatal aquí, en cese de actividades desde hace setenta días para exigir mejores sueldos anunciaron la próxima iniciación de una huelga de hambre.

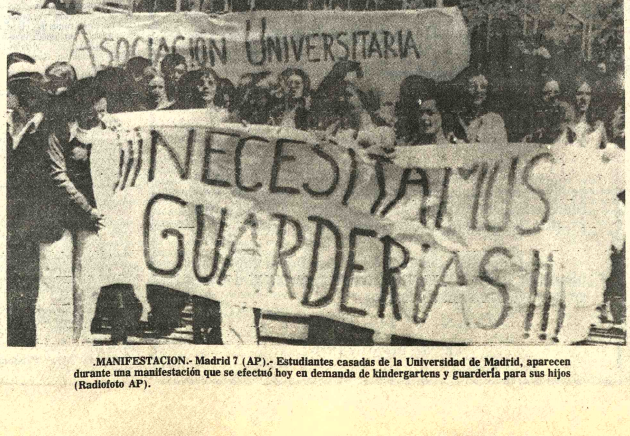

MANIFESTACION.- Madrid 7 (AP).- Estudiantes casadas de la Universidad de Madrid, aparecen durante una manifestación que se efectuó hoy en demanda de kindergartens y guardería para sus hijos (Radiofoto AP).

Carter censura política de EE.UU. hacia América Latina

Rol que Kissinger otorgó al Brasil fue calificado como "un buen ejemplo de la peor política latinoamericana"

WASHINGTON, 7 (AP).- El aspirante demócrata a la Presidencia, James Z. Carter, dijo que el rol de prominencia que el Secretario de Estado Henry A. Kissinger confiere al Brasil "es un buen ejemplo de la peor política latinoamericana".

Carter acusó a los dos últimos gobiernos republicanos de haber descuidado las relaciones "con nuestros vecinos y amigos de la América Latina", y aseguró que de llegar a la Casa Blanca dará un vuelco a la política norteamericana en la región.

Carter tiene ya 582 de los 1.807 convencionales electos en las primarias celebradas en el país, y necesitaría 1.505 para asegurar la candidatura partidista. La última encuesta de opinión indica que lleva una ventaja de 47 a 43 sobre el Presidente Gerald R. Ford, y de 53 a 34 sobre el desafiante republicano Ronald Reagan.

En un documento preparado por su comité electoral en el que se resumen sus conceptos sobre política externa, se afirma que "no hay duda" de que este país ha descuidado sus relaciones con la América Latina desde que el Presidente Richard M. Nixon asumiera el poder.

"El acuerdo brasileño-norteamericano firmado recientemente por Kissinger es un buen ejemplo de la peor política latinoamericana. Las manifestaciones de Kissinger de que "no hay otros dos pueblos cuya preocupación por la dignidad humana y por los valores del hombre sea hoy más profunda que en el Brasil y los Estados Unidos constituyen una bofetada a todos los norteamericanos que consideran que nuestra política externa debe reflejar nuestros ideales, y no su subversión".

Luego afirmó: "Si nuestro objetivo es el de afianzar el orden internacional, debemos trabajar a través de los organismos existentes. En el futuro tendremos que devolver su gran rol a la diplomacia multinacional".

Ese concepto refleja su decisión de 1972, cuando, como gobernador de Georgia, ofreció a la ciudad de Atlanta como sede de la Asamblea General de la OEA.

Carter instaló la Asamblea con unas palabras en español revelando su marcado conocimiento del idioma. Es el único aspirante presidencial que habla ese idioma desde el fallido intento del entonces gobernador Nelson A. Rockefeller de quitar la candidatura a Nixon en 1968.

Carter dice que en ninguna circunstancia apelaría a los métodos que éste usó para producir la caída del Presidente chileno Salvador Allende.

"No prometeré que como gobernante daré ayuda a un gobierno contrario pero nunca repetiría esas actividades, públicas o secretas, legales o ilegales, pues ellas destruyen los principios democráticos que nosotros proclamamos. Además, resultan contraproductivas pues asignan el carácter de títeres a cualquier régimen resultante de una situación de presión de la CIA, de nuestros militares o de otro tipo".

Carter encara la cuestión de Panamá con sutileza, pues mientras dice que no cedería el completo control sobre el Canal, conviene en eliminar el concepto del control a perpetuidad, con lo cual llega a los primeros sin decirlo.

CONCURSO DE PRESENCIA Y SOUTH AMERICAN CORPORATION

En homenaje al DIA DE LA MADRE

CUPON

Nombre y Apellido .....

.....

Dirección .....

Ciudad .....

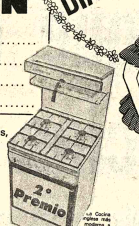

3°.- Una vajilla de MELMAC de 42 piezas, americana.
4°.- Una lámpara de colgar alemana, modelo 5453/2
5°.- Una caldera eléctrica
6°.- Una plancha eléctrica "CONVAIR"
7°.- Un juego de té.
8°.- Un juego de té.
9°.- Un juego de té.
10°.- Un juego de jarra y vasos
11°.- Un juego de jarra y vasos.
12°.- Un juego de jarra y vasos.

Llene debidamente este cupón entregándolo personalmente o remitiéndolo a las oficinas de PRESENCIA en toda la República y en la Casa Central de SOUTH AMERICAN CORPORATION Plaza 14 de Septiembre N°. 1616 Acera Oeste, y en sus Agencias Calle Loayza 167 altos - La Paz y en Santa Cruz Calle Independencia N°. 302.

* No será preciso reunir una determinada cantidad de cupones para canjear con boletos para el sorteo. El cupón que usted entregue o remita, participa directamente en el concurso. El 27 de Mayo y con la intervención de Notario Público se llevará a cabo el sorteo. Mientras más cupones recorte y remita, más posibilidades tendrá de ser favorecido con un premio.

En Oruro suspendieron clases escolares por epidemia de gripe

ORURO 7 (PRESENCIA).- Las labores escolares en esta ciudad, fueron suspendidas, a partir de hoy, hasta el próximo lunes. La medida rige tanto para los establecimientos particulares como fiscales. Fue adoptada por la Dirección Distrital de Educación Urbana, "en vista de haberse acentuado la epidemia gripal en la población escolar".

Similar medida, por las mismas razones, fue también tomada por la Dirección Distrital de Educación, de la Empresa Minera San José, que tiene un importante contingente de estudiantes.

También la Dirección Distrital de Educación Urbana, ha introducido una nueva modificación en el horario de asistencia a clases, en la mañana retrasando la media el ingreso a las aulas, particularmente para el ciclo prebásico.

ESTADO EPIDEMICO

De acuerdo a las autoridades sanitarias del Departamento, Oruro, está afrontando un verdadero estado epidémico, aunque con tendencias a declinar o mantenerse estacionario,aclararon que aún es prematuro hacer una afirmación concreta, en este último aspecto.

El doctor Juan Sangüeza Vega, Jefe de Epidemiología de Unidad Sanitaria dijo que la población está soportando una epidemia de influenza gripal, siendo su incidencia mayor en la niñez. Agregó que, de acuerdo a las estadísticas registradas, más del 50 por ciento de los habitantes de Oruro, se halla afectado por la enfermedad.

El funcionario de Sanidad Unitaria, explicó que hace aproximadamente dos semanas, luego de los análisis y registro de estadísticas, se hizo conocer un informe a la Dirección Distrital de Educación Urbana, sugiriendo la conveniencia de otorgar una vacación por espacio de unos 10 días. Refiriéndose al asueto que se inicia hoy hasta el lunes, expresó que posiblemente haya sido adoptado para evitar complicaciones en la población escolar afectada ya por la epidemia.

El doctor Sangüeza Vega, manifestó que el sector donde se registró mayor número de enfermos, fue en San José. Citó como ejemplo la atención, en un solo día, en el Hospital de San José, de 488 enfermos. Finalmente, señaló que, como se trata de una afección viral, virtualmente no existe ninguna clase de tratamiento, recomendándose reposo, consumo de líquidos y vitamina C.

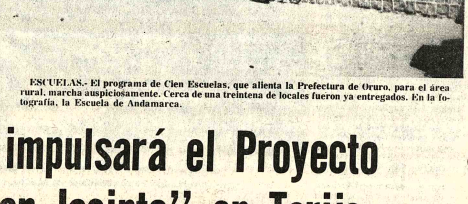

ESCUELAS.- El programa de Cien Escuelas, que alienta la Prefectura de Oruro, para el área rural, marcha auspiciosamente. Cerca de una treintena de locales fueron ya entregados. En la fotografía, la Escuela de Andamarca.

Se impulsará el Proyecto "San Jacinto" en Tarija

TARIJA, 7 (PRESENCIA).- Con el fin de acelerar el Proyecto "San Jacinto", obra de aprovechamiento múltiple que permitirá el suministro de energía eléctrica, la irrigación de una extensión muy vasta del valle tarijeño, el desarrollo de la industria pisícola y la creación de uno de los centros turísticos de mayor atracción del país; se ha creado aquí la ASOCIACION SAN JACINTO, conformada por la Empresa Nacional de Electricidad, Comité de Obras Públicas y Desarrollo de Tarija y Servicios Eléctricos de Tarija S.A., que son los entes públicos interesados en su ejecución.

El documento firmado por Oscar Morales, Gerente General de ENDE; Roberto Ramallo, Presidente de CODETAR y Jorge Vito Blacud, Presidente de SETAR S.A., en su parte resolutiva expresa lo siguiente:

1.- Conformar la ASOCIACION SAN JACINTO, integrada por CODETAR, ENDE y SETAR S. A.,

2.- La Asociación continuará los trámites de financiamiento ante el Banco Interamericano de Desarrollo, solicitando que una misión orientadora venga a Tarija a la brevedad posible y no más tarde de tres meses.

3.- Si la opinión de la misión orientadora es negativa al proyecto, se financiará el estudio de factibilidad con fondos de CODETARy ENDE llamando a licitación de estudios.

En caso de ser positiva se llamará a licitación inmediatamente con cargo al crédito BID.

En caso necesario CODETAR otorgará un crédito a ENDE para cubrir su parte de costo del estudio.

4.- Si el estudio de factibilidad se realiza sin crédito del BID, se tratará de comprometer su financiamiento para las etapas de diseño final y construcción por parte de este organismo, para lo cual se exigirá a la Empresa que realice el estudio de factibilidad siga las normas del BID.

5.- La Asociación tendrá un Directorio compuesto por tres miembros representantes de cada una de las instituciones y este cuerpo nombrará un Gerente cuyas atribuciones serán señaladas por el Directorio.

Tarija considera que el Proyecto San Jacinto, es prioritario para su desarrollo y existe expectativa general por cuanto este proyecto sería el primero en Bolivia de propósitos múltiples que tiende, fundamentalmente, a levantar el nivel de vida de los pobladores del agro que, al presente, viven en condiciones de muy bajo nivel económico.

CITIZEN

MISS BOLIVIA FUE DECLARADA HIJA PREDILECTA DE TARIJA

TARIJA, 7 (PRESENCIA).- El Alcalde Municipal de Tarija Mayor Francisco Vásquez Alemán en un acto especial realizado en el Salón de los Espejos del Palacio Consistorial, declaró a Carolina Aramayo Estévez, "Hija Predilecta" de esta ciudad. La señorita Aramayo Estévez, ha sido elegida recientemente Miss Bolivia 1976 en un concurso de belleza realizado en La Paz; en consecuencia viajará en representación del país a Hong Kong donde se llevará a cabo un concurso internacional.

En la oportunidad el Jefe de la Comuna local destacó las condiciones y virtudes de la mujer tarijeña que, a través de sus acciones y belleza, ha dado relieve a este Departamento.

Se construirán cien escuelas en el Departamento de Oruro

ORURO, 7 (PRESENCIA).- El programa de construcción de cien locales escolares en el área rural de Oruro, iniciado a principios del presente año por la Prefectura del Departamento, continúa a ritmo acelerado. El Prefecto, general Angel Quintanilla Velasco, aseguró que el programa culminará en la presente gestión, con gran parte del proyecto concluido.

Es intención de la primera autoridad dotar de locales escolares, consistentes en dos o tres aulas, a un centenar de comunidades campesinas, como el mejor medio de llevar hasta sus niños los beneficios de la instrucción. Con el propósito de que los habitantes de las zonas rurales, beneficiados con los locales adjudicados asuman responsabilidad en el cuidado de las escuelas, la Prefectura exige, como requisito indispensable que aporten con la tercera parte del costo de la obra.

Recientemente, al entregar cuatro aulas en la escuela "Sucre", de Andamarca, Provincia Carangas, el general Quintanilla Velasco, afirmó: "Este año construiremos alrededor de cien escuelas en el área rural. Será una prueba del edificante trabajo del gobierno nacionalista, al servicio de la niñez campesina".

Como parte de la acelerada materialización del programa, el Prefecto Quintanilla Velasco, expresó que, actualmente, en el Departamento están en plena construcción 40 escuelas del tipo señalado, además de que 25 fueron terminadas y entregadas a las comunidades favorecidas.

Agregó, que, a medida que avanza el plan de construcciones, el interés de los campesinos por participar en el programa, también va en aumento. Sobre este aspecto, dijo: "Las solicitudes de los campesinos, llegan en forma constante hasta mi despacho y son atendidas de acuerdo a las posibilidades de cooperación que puedan brindar los propios campesinos, que desean contribuir a la educación de sus hijos y, por consiguiente, al mejoramiento del país y de ellos mismos".

Preparan actos para Sesquicentenari de fundación de Ascensión de Guaray

SANTA CRUZ, 7 (PRESENCIA). Los pueblos guarayos, provincia Ñuflo de Chávez, se encuentran preparando diversidad de actos para conmemorar el domingo 30 de ese mes el sesquicentenario de su fundación. Se han cursado invitaciones a varias autoridades y se espera contar con la presencia del general Hugo Banzer, nacido en la misma provincia.

Ascensión de Guarayos, es el pueblo donde se centralizarán los actos. Hace unos días la alcaldesa convocó a una reunión en la Sede Social del Pueblo para demandar cooperación en las obras que se tienen en ejecución.

Se acordó unánimente arreglar calles, pintar paredes y proteger el ornato en trabajo mancomunado "para que Ascensión tenga buen aspecto e impresione a los visitantes ilustres". La Alcaldesa pidió ante todo "encerrar a los animales para que no destruyan las plantas".

El presidente de la Cooperativa de Servicios Públicos demandó trabajo conjunto para tapar las zanjas abiertas para atendido de cañerías para agua que instaló el Comité de Obras Públicas.

Todos estos aspectos y problemas regionales se encuentran en el acta oficial cuya copia fue enviada a PRESENCIA.

SOLICITUD DE CAMPESINOS

En esa asamblea que contó con la asistencia de todas las autoridades de Guarayos los representantes de los campesinos hicieron una serie de denuncias y pidieron cooperación. Según el acta, la alcaldesa y el jefe de la GNSP en nombre del gobierno, se comprometieron a canalizar los reclamos.

El Secretario General de la Federación Especial de Campesinos de la Provincia Ñuflo de Chávez, expresó textualmente : El trabajo de los profesores de la Central Ascensión ha decaído mucho, con relación a los años anteriores y esto se debe a la negligencia del director Juan Tapia Villarroel".

Los campesinos denunciaron que Tapia Villarroel, envió una carta a las autoridades hace unos meses, falsificando las firmas de varias maestras donde se pedía su ratificación en el cargo de director con "autoelogios". Con tales argumentos solicitaron la intervención de las autoridades indicando que se está perjudicando las labores escolares.

ESCUELA DE YATAU.

En esa misma asamblea el Cacique de Yatau, puso en conocimiento que el local escolar del pueblo se había derrumbado al no encontrar oportuna ayuda para refaccionarlo, pese a las solicitudes presentadas.

El cacique de Yotaú, dijo que a raíz del mal estado del local el año pasado los maestros abandonaron el pueblo dos meses antes de que finalice el calendario escolar" sin haber recibido ninguna remesa ni entregado libretas, no obstante que se pagó el valor de las libretas".

Según Salvador Iraipi, el director regional de educación cuando se le presento estas y otras denuncias en nombre del Comité de Padres de Familia había recibido esta respuesta :

"Qué tienen ustedes que meterse con asuntos de la escuela". El campesino dijo que fueron ellos quienes construyeron los locales escolares con sus propios aportes. Otros campesinos respaldaron las denuncias contra estas irregularidades.

OTROS CASOS

Representantes de Ascensión, pusieron en conocimiento de la asam según reza en el acta— Supervisor de Educació de la zona José Vaca entregó el ganador de la de Guarayos apersonas sin previa autorización de los padres de famili hecho han calificado "inmoralidad funcionari

Dicen que todo int rectificar esa arbitrarie sido vano. Se ha demostr una denuncia hech PRESENCIA, sobre el p la mitad de sueldo a un n en la escuela de Salvatie sido comprobado y recti

Otros padres de fam denunciado que varios ítems pertenecientes jurisdicción de Guarayo en planillas de otras reg inclusive de poblacion pertenecen al Departame Beni, como el caso de la c dad de Limoncito.

Se dijo que mient Guarayos faltan maestr llenar el cupo que le ponde, dada la gran po de la niñez, tampoco control en cuanto al núm ítems y tampoco existe si esos ítems son para m que trabajan o únicamente en planillas.

Queremos trabaj dijeron los comunarios— y vivir aportando a la for de nuestros hijos, po queremos que todas es bitrarieidades se hagan c a las autoridades del gob sepan los atropellos q cometen en estos al rincones de la Patria".

Solicitan apertura de Oficina Postal en Puerto Villarroel

PUERTO VILLARROEL, 6 (PRESENCIA). Las autoridades del Chapare Tropical han solicitado a las autoridades de la Administración Nacional de Correos la habilitación de una oficina postal en Puerto Villarroel.

Los vecinos notables de la zona habian hecho cono interés por este servicio y las autoridades han traslado a los organ respectivos que han resp positivamente señalando dotará de un inmueble oficial para la ate postal de la zona.

A. G. Mc KEE y Co. Bolivia

AA5

Necesita incorporar SUPERVISOR DE SEGURIDAD INDUSTRIAL con amplia experiencia en la especialidad, prevención de accidentes de trabajo, conocimiento de normas de seguridad, etc. Para desempeñarse durante la construcción de la nueva Refinería para Y.P.F.B. (PALMASOLA) Santa Cruz.

Enviar datos personales y antecedentes de trabajo mencionando referencia a:

A.G. Mc KEE y Co. - BOLIVIA
Casilla 3357
Santa Cruz - Bolivia

Se aceptarán solicitudes sólo por escrito.

A. G. Mc KEE y Co. Bolivia

Necesita incorporar para trabajos en Refinería

(Palmasola) Santa Cruz

Ref. AA5

Supervisor con amplia experiencia en Protección anticorrosiva de cañerías enterradas (Fasolado).

La persona buscada debe conocer profundamente las normas internacionales del rubro, limpieza y preparación de la cañería, pinturas de imprimación, pinturas asfálticas en frío y caliente, protección en lana(MATT) de vidrio, etc.

Enviar datos personales, antecedentes de trabajo y pretensiones, mediante carta manuscrita, mencionando referencia a:

A.G. Mc KEE y Co - BOLIVIA
c.c. 3357 - Santa Cruz

A. G. Mc KEE y Co. Bolivia

Solicita los servicios de un (1) Topógrafo

Experiencia mínima 5 años. Con amplios conocimientos en replanteo y nivelación. Para desempeñarse en los trabajos de Construcción de la nueva Refinería para Y.P.F.B. en Palmasola - Santa Cruz de la Sierra.

Presentarse con antecedentes los días 7, 10 y 11 de Mayo 1976 de 8 a 12 Hrs. en Bolívar 559 - 1°. piso - de esa ciudad.

A. G . Mc KEE y Co. Bolivia

Necesita incorporar trabajos en Refinería Y.P.F.B.

(Palmasola) Santa Cruz

Ref. BB6

JEFE DE VIGILANCIA Y SEGURIDAD DE PLANTA. Amplia experiencia en control de entrada y salida de personal. Vigilancia diurna y nocturna. La persona buscada supervisará el grupo de personal de vigilancia y diagramará las normas de seguridad de Planta.

Se dará preferencia a personal retirado de las Fuerzas Armadas.

Enviar "Curriculum Vitae" y pretensiones de sueldo mediante carta manuscrita, mencionando referencia a:

A.G. Mc KEE y Co - BOLIVIA
c.c. 3357 Santa Cruz

Teléfonos Automáticos de La Paz S.A.

T.A.S.A.

LICITACION PUBLICA 2-76

Construcción de Edificios

SEGUNDA CONVOCATORIA

Habiendo sido declarada desierta la Primera Convocatoria, se convoca por segunda vez a las empresas constructoras de primera categoría a presentar propuestas para la Construcción de Edificios destinados a las nuevas Centrales Telefónicas de la ciudad de La Paz.

Los documentos de Licitación estarán a disposición de los interesados, previo pago de $b. 2.000.00, en la Secretaría General de T.A.S.A., Edificio "Gran Centro", 2°. piso, avenida Mariscal Santa Cruz.

Las propuestas deberán ser presentadas, impostergablemente, hasta la hora 18:30 del día martes 11 de mayo, en la dirección antes indicada.

La Paz, mayo de 1976

Guia Profesional

Médicos

ESTUDIO JURIDICO
Dr. Martín Castro Medrano y asociados

Atención de asuntos civiles, administrativos y sociales - divorcios, contratos. Se aceptan poderes del interior y exterior.
Bufete Yanacocha 301. 4°. piso. teléfono 62657, oficina N°. 8 Casilla 970.

Dr. EDDY VILLALBA CARO
GINECOOBSTETRA

Educación sexual en adolescentes.- Transtornos sexuales- matrimoniales.- Irregularidades menstruales. Planificación familiar.- Prenatal.- Partos.- Complicaciones.

CONSULTORIO.- Yanacocha 301 5° Piso.- Telef. 21383
Atención : 15 a 19.30.

DR. MARIO MENDEZ ELIAS

Especializado: Neurología, Neurocirugía, Suecia, Inglaterra Holanda.
Enfermedades, Cirugía del Cerebro, médula nervios, traumatismo cráneo cerebrales vertebrales. epilepsia, dolor.
Consultorio. Edificio Venezuela Capitán Ravelo 2070 primer piso horas 16 a 17 teléfono 58075-82909

Dr. GUILLERMO SUAREZ TEJADA
CIRUJANO UROLOGO

Atiende enfermedades de los riñones, próstata, vejiga, genitales masculinos, venéreas, etc. Consultorio Mercado 990 esq. Yanacocha Edif. Camaraz. 4°. piso. Atención horas - a 20 p.m.

Dra. RUTH MALDONADO BALLON
GINECOLOGIA OBSTETRICIA

Prenatal. Partos. Esterilidad. Planificación familiar. Flujos vaginales, anormales. Hemorragias. Cirugía especializada
Tumores mamarios. Prevención del Cáncer uterino.
CONSULTORIO: Mariscal Santa Cruz 1322.- TARDES. 13.30-19.30.
Reservar hora: Teléfono 50040.

Dr. JOSE GUTIERREZ MICHEL
Mexico - Brasil

CIRUGIA PLASTICA: Toda clase de defectos de la cara y el cuerpo.
TRAUMATOLOGIA: Fracturas, etc.
Consultorio Edif. Alameda 1er. piso 17 - 19.30 Teléfono 21120 casilla 3775 La Paz.

DR. FABIO PRADO BARRIENTOS
ENFERMEDADES DE PIEL

Hospital de Buenos Aires - San Pablo.- Santiago de Chile. Eczemas - Alergias - Tiñas, Acné. Consultorio Edificio Castilla 20a. piso, oficina 201 (Loayza 250) Teléfono 56641. 16.30 adelante.

Dr. OSCAR ISMAEL PAZ
GINECOLOGO-OBSTETRA

Especialista diplomado en la Universidad de Dublin - Irlanda.
Prenatal - Partos.
Esterilidad. Planificación Familiar. Enfermedades de señoras en general.
Consultorio: Hospital Metodista, Urapajes Telf. 83510 - 82026
Domicilio: Telf. 83189.

Dr. EDGAR GAMARRA P.
GINECOLOGIA

Embarazos. Prenatal. Amenazas de abortos. Partos. Diagnóstico precoz del embarazo Hemorragias Secreciones genitales Esterilidad Cáncer Tumores mamarios Venereas
Atención Hrs. 17. - 20. Telef. 43577 Sagárnaga 363.

DR. ALFREDO RAMIREZ TORRICO
CIRUJANO UROLOGO

Estudios especialización Universidad de Chile.
Cirugía y enfermedades de riñones, vejiga, próstata, venitales, infertilidad, venérea etc.
Avenida Camacho 377 Teléfonos 57219 - 64817.
Consultas: Horas 14 - 19; sábados 10 - 12.

CLINICA CENTRAL DELGADO
GINECOLOGIA - OBSTETRICIA

Prenatal, partos, hemorragias. Enfermedades de señoras y sus complicaciones.
Murillo 1379, teléfono 25056, casilla 293.
Reservar hora.

DR. FELIX DELGADO GASTROENTEROLOG
Medicina Interna

Especializado en Buenos Aires—Argentina.
Enfermedades del estómago, intestinos, hígado, vías biliares, páncreas, nutrición.
Consultorio Edif. Petrolero, Av. 16 de Julio segundo piso.
Telef. Consultorio : 5666
53331
Domicilio : 50911-2998
Atención a domicilio.

Dr. MARIO MENDEZ ELIAS

Especializado: Neurología, Neurocirugía, Suecia, Inglaterra, Holanda.
Enfermedades. Cirugía del Cerebro, médula, nervios, traumatismo cráneo cerebrales vertebrales. epilepsia, dolor.
Consultorio: Edif. Venezuela Capitán Ravelo primer piso horas 16 a 17. Teléfono 58075-82909

Dr. ALBERTO GUMIE
Especializado en Estados Unidos

Venéreas, Vías Urinarias enfermedades del trabajo, medicina legal, trastornos sexuales.
Consultorio: Comercio 8 piso, teléfono 40263. Ho 17.30-20 hs.
Atiende horas especiales

DR. ALBERTO MARIA
MEDICO CIRUJANO

- Medicina interna - Gastroenterología, estómago intestinos, apéndice, hígado vesícula biliar, páncreas. Trastornos de la nutrición.
Consultorio Pl Venezuela piso 1 Sobima) Altos O.K. de hora 17 y de 19 a 20.30.
Teléfonos: Consul 65178. Domicilio 23832.

Dr. ANTONIO MEJIA CALERA
CIRUJANO CANCEROLO

ESPECIALIZADO FRANCIA
- TUMORES.- Detección pr Mama. Tiroides, Piel. digestivo, Genitales.
LINFOGRAFIA, QUI TERAPIA.
Consultorio.- Edificio SCALA 7° piso Teléfono Horario.- 18-20.

Paz, Bolivia, sábado 8 de mayo de 1976

PRESENCIA

Director: Huáscar Cajías K.
Director a.i. Gerente: Armando Mariaca V.
Jefe de Redacción: Mario Maldonado V.

Distribución equitativa

Uno de los tópicos en los que más insisten las encíclicas Papales y la prédica permanente de la Iglesia es el que se refiere a una mejor distribución de la riqueza, lo que incide directamente en el capítulo de sueldos y salarios.

En el congreso minero, efectuado recientemente, se han presentado cuadros de equiparamiento de sueldos de ejecutivos, técnicos y altos funcionarios de la minería estatal y salarios de los obreros dentro y fuera de la mina, acusándose diferencias enormes entre unos y otros. Además de ser muy altos o exorbitantes varios de aquellos sueldos, todavía habría que agregar otras prebendas que consisten en facilidades de alimentos a bajos precios y otro tipo de regalías de donde resulta que esos ciudadanos (nos referimos a las empresas estatales y paraestatales) reciben remuneraciones de privilegio que contrastan con los bajos salarios de los trabajadores y de los empleados de menor nivel administrativo.

Es preciso estudiar científica, consciente y responsablemente este problema, que afecta - en líneas generales- a toda la colectividad productiva, porque si son pocos gozan de ingresos en tanto que la mayoría padece de anémicos recursos mensuales, se produce un desequilibrio real en materia distributiva, que es el que justamente determina el descontento que en su vez refluye en disturbios sociales posteriormente.

En un anterior comentario nos referimos al caso de que en el sector público ocurre el hecho de que ejecutivos y técnicos perciban emolumentos mayores a los de los Ministros e, inclusive, a los del Presidente de la República sin tener las responsabilidades que demanda este cargo. Ocurre similar situación a nivel de las empresas dependientes del estado. Esta situación pues no es justa, ni racional y menos equitativa. Debería establecerse, en las plantas administrativas, una escala de remuneraciones que contemplen las necesidades inmediatas de personas y hogares, pero que ponga límites a los sueldos para un vivir de lujo. No es razonable ni equitativo que, en un país donde el sueldo mínimo vital generalmente no pasa de tres mil pesos, existan ciudadanos que disfrutan de entradas mensuales muy superiores y cuyo rendimiento o capacidad no se justifica.

Este es un tema que los hemos tratado muchas veces: toda injusticia social, toda mala distribución de la riqueza (y las remuneraciones mensuales son un factor importante de la buena o mala distribución de la riqueza) repercuten, a la larga, en desequilibrio económico y en descontento político.

No somos nación rica, ni por nuestro incipiente desarrollo, ni por el nivel medio de vida. Por lo mismo, debemos tabelarmos atenernos a nuestra realidad, en todas las esferas, evitando dispendios ostentosos y el derroche que sólo se puede hacer cuando se dispone de ingresos cuantiosos. En este punto, tienen razón los obreros de las minas: hay que mejorar sus salarios y reducir las remuneraciones inmoderadas de los altos funcionarios.

Es conveniente que las autoridades examinen con mucha responsabilidad el pedido de los mineros, confrontando lógicamente los altos intereses del país a objeto de evitar - por todos los medios posibles - un proceso inflacionario que, de producirse, sería negativo para los propios sobreros de las minas con un efecto multiplicador para todo el país. Por ello, conviene que se estudie con mucho detenimiento la situación denunciada sobre sueldos excesivos que tienen las altas burocráticas de la minería. Seguramente, lo mismo ocurre en las otras reparticiones dependientes del estado.

El obrero minero, por las condiciones en que se desenvuelve al realizar sus labores, merece una atención muy especial de parte de las autoridades y, como ya lo dijo el Presidente de la República, que "no se desoirá los pedidos de los mineros para incrementar remuneraciones", es urgente y perentorio solucionar el problema que, de no ser atendido, puede generar serie de contratiempos y perjuicios a la economía nacional; sobre todo si se cumple la "amenaza de un paro". Evidentemente, tampoco se puede solucionar los conflictos a base de prevenciones o amenazas; es imprescindible que, tanto gobernantes como gobernados, atendidos a lo que establece la ley y cuidando la imagen del país, ingresen en un campo de diálogo y comprensión. Sólo así se tendrán soluciones que beneficien a ambas partes y no géneren situaciones que deterioren la convivencia nacional.

Finalmente, un sentido de responsabilidad pide asimismo que: justicia, equidad y sentido de proporción. Está claro también que no puede existir una nivelación económica como en las sociedades totalitarias, pero al menos que se frene, en la medida de lo posible, la distancia entre los que tienen demasiado y los que poseen muy poco, porque este principio ético es mejor distribución de la riqueza es una de la metas de la Doctrina Social de la Iglesia.

Las aguas del Pilcomayo

Por ERNESTO DOLZ G.

Hace unos días anduvo por Villa Montes y Puerto Margarita una comitiva paraguaya compuesta de 25 personas. No sabemos si esa comitiva gozaba de carácter oficial o era simplemente clandestina. Lo evidente es que la nación guaraní está ultimadísimo más de la cuenta respecto al uso de las aguas del Pilcomayo por parte de Bolivia. Por ello es necesario recordar algo al respecto.

Cuando Bolivia destacó una comisión de técnicos mejicanos y bolivianos para el estudio completo del proyecto de irrigación de la campiña de Villa Montes con las aguas del Pilcomayo en 1941, bromeábamos en el mismo gobierno que quiso interferir la grandiosidad de la obra con un monstruoso acuerdo diplomático.

Hasta ese año de 1941, Bolivia podía usar esas aguas sin que ninguna de las naciones vecinas pudiera poner trabas porque ya el río había sido estudiado hasta en los mínimos detalles por una comisión mixta argentino-paraguaya integrada por el ingeniero Gunardo Lange y el Comandante Eligio Ayala de Argentina y Paraguay, respectivamente, en 1900-1902; luego en los años de 1925-27 por el Teniente Coronel La Fuente; en 1932 por la Dirección de Navegación y Puertos del Ministerio de Obras Públicas de Argentina; en 1933-34 por el Instituto Geográfico Argentino.

Con tanto estudio realizado se llegó a la conclusión precisa y concreta de la imposibilidad de la navegación del Pilcomayo por el escaso caudal de agua en ciertas épocas del año y por algunas fuertes pendientes. Desde luego no excluye la navegación de pequeñas naves y en determinadas zonas. Se refiere a la navegación comercial. Por tanto, el Pilcomayo carece de interés en este sentido, ya que, si bien el caudal es enorme hasta Villa Montes, a partir de ese lugar poco a poco va insuminiéndose en los inmensos arenales chaqueños hasta ramificarse en los Esteros de Patiño y en partes desaparece.

El Pilcomayo es el río más caudaloso del Sud del país que tiene su nacimiento en tres departamentos bolivianos: Potosí, Chuquisaca y Tarija. Una red de innumerables arroyos y ríos son tributarios de este, siendo los principales el río San Juan del Oro, el Río Grande de Cinti, el Tumusla, todos los cuales nacen en las cordilleras de Zapalegui, Cobalonga, Incahuasi y los Azanaques. Los ríos San Juan y Cinti se juntan para formar el Camblaya y luego el Pilaya para tomar el nombre de Pilcomayo después de un largo recorrido, recién a los 20°25' de latitud Sud y 60°16'30" de longitud Oeste, al Norte de la ciudad de Asunción. De allí sigue caudaloso hasta llegar a la Serrania del Aguaraigüe, que la cruza con gran estruendo y desemboca a la altura de Villa Montes para correr mansamente por la llanura chaqueña, insuminiéndose en los desiertos arenosos. Lástima que tanto caudal de agua se pierda sin beneficio alguno. Pero tanta seriedad misma liguido, que después de recorrer cientos de kilómetros en la arena candente, todavía alcanza a llegar y fundirse en un abrazo fraterno con el río Paraguay y delimitar al Chaco Boreal.

Con esta descripción somera del Pilcomayo quiero hacer notar que Bolivia tiene plena soberanía sobre lo que digo y diremos en un 90%, según es el criterio corriente, sino en un 100%, ya que en su cauces no intervienen otros tributarios únicamente ríos bolivianos. Más allá de Esmeralda, que es el límite fijado entre Bolivia, Argentina y Paraguay, no existen siquiera arroyos insignificantes de ninguna de las naciones vecinas. Tiene pues su caudal en las ardientes llanuras del Chaco, los países vecinos no pueden alegar su internacionalización. Sin embargo, el Ministro Ostria Gutierrez había suscrito un Acuerdo con la Argentina y el Paraguay en fecha 10 de febrero de 1941, que a la letra dice:

"ACUERDO ENTRE LAS REPÚBLICAS DE BOLIVIA, DE ARGENTINA Y EL PARAGUAY SOBRE APROVECHAMIENTO DE LAS AGUAS DEL RIO PILCOMAYO.

"Los Gobiernos de las Repúblicas de Bolivia, de la Argentina y del Paraguay, animados del común propósito de fomentar las riquezas naturales y dar impulso a las obras de capalización y navegación de sus ríos, y especialmente del río Pilcomayo, y considerando:

Que es de interés para los tres Estados la adaptación de medidas tomadas de común acuerdo para el aprovechamiento de las aguas de dicho río y para intentar su navegación, aun cuando sólo fuera en determinadas épocas del año, así como para reglamentar la pesca, el riego y el uso industrial de sus aguas.

Han decidido celebrar un acuerdo conjunto sobre el particular, a cuyo efecto han designado sus respectivos Plenipotenciarios, a saber: El Excelentísimo señor Presidente de la República de Bolivia a su Ministro de Relaciones Exteriores y Culto, Dr. Alberto Ostria Gutiérrez; el Excelentísimo señor Vice Presidente de la Nación Argentina en ejercicio del Poder Ejecutivo a su Ministro de Justicia e Instrucción Pública, Dr. Guillermo Rothe, a cargo interinamente del despacho de la cartera de Relaciones Exteriores y Culto; y el Excelentísimo señor Presidente de la República del Paraguay a su Ministro de Relaciones Exteriores, Dr. Luis

(Pasa a la página 9)

NECESITAMOS UNA RECETA

En nuestra calidad de padres de familia, deseamos que nuestros hijos lleguen a ser felices. Deseamos que eviten los errores que hemos cometido. Deseamos que sean más buenos que nosotros.

Si tu hijo es gobernante, quieres que sea justiciero y patriota. Que el pueblo lo bendiga y que no se avergüence de él como se acuerda de Melgarejo. Si tu hijo es simple ciudadano, quieres que sea respetuoso de la autoridad, cumplidor de la ley, vecino honorable de la población.

Si tu hijo es profesional, anhelas que sea competente y respetable. Si es estudiante todavía, quieres que sea un estudiante de verdad y que saque diplomas y distinciones. Como esposo, quieres que sea un conyuge consciente y un responsable padre de familia. Que no se divorcie ni abandone a sus hijitos...

Como amigo, deseas que tu hijo sea leal y buen consejero. Con respecto a ti, deseas que sea un hijo obediente y cariñoso. En fin, quisieras ver tanta maravilla (milagro) y morirte contento mirando, a Jesucristo que quiere un mundo ideal de hermanos que se aman.

Pero ¿cuál es la receta para conseguir todo ello?

¿Serán las ciencias, la filosofía tal vez o las técnicas?

¿Y bastarán ellas solas para conseguir tanto bien?

Hay muchos versados en ciencias, en filosofía, en técnicas y la humanidad sigue miserable. ¡Oh, desgracia!

Es que falta una receta para conseguir tanto bien en la tierra. Falta Religión y faltan sacerdotes.

Tu empieza por estudiar ansiosamente la Religión. Enseña también Religión a tu hijo, que es la ciencia y el arte de alcanzar la felicidad y la dicha perfecta. Sobre todo, desarrolla la vocación de sacerdote en tus propios hijos, inculca el espíritu de piedad en los miembros de tu familia. El Cristianismo transformo al mundo y Cristo seguirá transformándonos, pero, siempre que Cristo no se pierda por falta de sacerdotes que preduquen su doctrina.

MOVIMIENTO FAMILIAR CRISTIANO

¿"Tomadura de pelo" a Bolivia en Londres?

Por JUAN PEREIRA FIORILO

Con una frase un poco vulgar titulamos este comentario, ante una o burlesca o malintencionada atención que transmite desde Londres la agencia noticiosa "AP" de la empresa Rudolf Wolff, del Mercado de Valores de Londres que declara que "Bolivia no debería aún presionar por MAYORES PRECIOS PORQUE LA ECONOMIA MUNDIAL TAN SOLO COMIENZA A RECUPERARSE", razón por la cual los consumidores tienen que rehabilitar su economía superindustrializada y con per cápitas de 4.000 a 8.000 o más dólares, a costa de quienes estamos difícilmente subiendo de los 230 dólares por año, siendo países de menor desarrollo económico.

Con el anterior argumento, la empresa que representa a los consumidores de estaño, estima que es efectivo que los países productores están sufriendo los efectos del aumento de costo que nos provocan las naciones industrializadas, con sus precios de venta de bienes manufacturados y, en lugar de que sean los ricos, los que tengan que pagar una mínima parte de este costo social, somos las naciones de pueblos pobres y aún hambrientos. los que genuflexamente tenemos que bajar la cerviz ante el colonialismo económico.

Pero manejemos algunas cifras para orientar a nuestros lectores.

La producción del estaño en todo el mundo llega a unas 180.000 toneladas por año y, si se subiese el precio de venta por libra fina a 4 dólares, como los que se pagó el año pasado, habría un incremento de unos 325 millones de dólares, que tendrían que pagar los consumidores.

Pero, ¿qué representa esa cifra frente a otros consumos?

Veamos el caso del petróleo.

El consumo de Estados Unidos de América es de más de 440 millones de toneladas, vale decir más de 27.600 millones de barriles de petróleo que refina para su mercado interno.

El aumento del precio de este energético que fue de más de 2 dólares (solo lo fijamos en este monto) significa un recargo para su consumo de 55.200 millones de dólares, lo que sin embargo no afectó a su economía. Lo prueba el hecho de que en 1975 el saldo favorable en su balanza comercial fue de 9.100 millones de dólares y el superávit de su Balanza de Pagos alcanzo a 3.300 millones de dólares.

El estaño es uno de los minerales de menor consumo en el mundo, pues citamos algunas cifras comparativas frente a las 180.000 toneladas de producción de este mineral : bauxita (para aluminio) más de 46 millones de toneladas; carbon 2.000 millones de toneladas, cinc 5 millones de toneladas; sobre entre 5 y 5.500.000 toneladas; cromo unos 2.300.000 toneladas; hierro 350 millones de toneladas; manganeso 7.500.000 toneladas; niquel 480.000 toneladas o mas 1.200.000 toneladas; plomo 3 millones de toneladas, etc.

Nuestro país tiene que adoptar posiciones claras y agresivas.

No podemos seguir nosotros al arbitrio de los intereses de las grandes empresas transnacionales que nos tienen sometidas con sus bajos precios pagados por nuestros recursos naturales que nos obligan a cancelar salarios de miseria a nuestra clase trabajadora lo que, por la inflación mundial, que repercute en la inflación de precios internos, año que pasa son más miserables, especialmente en planos comparativos.

La declaración del Presidente Banzer Suárez en sentido de que no se ratificaría el Convenio del Estaño, debe convertirse en realidad.

El aumento de precio del estaño en los dos o tres últimos días, es probable que sea sólo una hábil maniobra hasta conseguir que nuestra nación no cumpla su amenaza, y, si acaso se ratificase ese convenio, estar preparados a combatir por el interés de las potencias industriales consumidoras que siguen acrecentando su bienestar a costa de nuestros países.

La tésis esgrimida por Kissinger en la reunión de la UNCTAD, para crear una especie de Banco comprador de materias primas, debería desecharla si, su país, como nuevo miembro del Consejo Internacional del Estaño, entregia por ejemplo sus excedentes de estaño al Buffer Stock y no utiliza este mineral como un medio de presión directa para conseguir la disminución del precio in-

La Democracia Cristiana en Italia y su XIII Congreso

Por BENJAMIN MIGUEL H.
II

Arnaldo Forlani, que representaba a otro sector, con una visión práctica, de ejecución política inmediata, expuso una brillante relación que podemos sintetizarla de la siguiente manera:

a) La superación de la crisis debe enfrentarse claramente con medidas técnicas de emergencia y de dirección económica dirigidas a un horizonte vasto en un sentido dirigido hacia una perspectiva de éxito que sólo se logrará si es presidido por una voluntad política de ligazón con Europa y de solidaridad democrática en el ámbito del equilibrio internacional. Toda la acción de los partidos demócrata cristianos de Europa debe estar dirigida con renovada capacidad de iniciativa.

b) La continuidad de los partidos demócrata cristianos es posible en escala general con la ampliación de su capacidad de presencia y de iniciativa en concurso con los partidos democráticos de Europa, la Democracia Cristiana Italiana saliendo de la incertidumbre y de sus complejos, debe volver a insertarse en este proceso. Es evidente que la capacidad de comprensión y de continuidad económica más que nunca ahora está ligada más que a medidas técnicas a razones políticas. Sin una renovada decisión de los inversionistas es vano esperar nuevas inversiones. Sin la valoración de los sindicatos no es posible evitar una ruinosa inflación. Sin un equilibrio social y estable, es difícil levantar una estructura fiscal eficiente y de control de los gastos públicos.

c) Los actos reales de renovación del Partido deben corresponder sobre todo a las exigencias de guia y dirección de un movimiento que requiere derrocar los procesos de disgregación, afirmar una nueva disciplina interna y, marcar en la sociedad, en el parlamento, en el gobierno, una línea eficiente y resuelta de defensa de la libertad, de progreso y de orden.

d) La colaboración con los socialistas, social demócratas, liberales, republicanos, para lograr un equilibrio debe surgir de la definición que la DC, con claridad de directrices de acción resuelta, guardando un espacio de autonomia, dentro de una órbita de linea coherente de libertad. Esto también es aplicable al segundo partido más fuerte después de la democracia Cristiana, al Partido Comunista. Cada uno de estos partidos tiene una razón histórica, tiene un ámbito, concurre al equilibrio, cada uno de ellos tiene necesidad que la democracia cristiana ejercite una capacidad de orientación de acuerdo al apoyo electoral que se tiene.

e) Se dice que a la época del centrismo ha seguido el centro izquierda y que ahora esta formula se ha agotado y que se está en una fase de transición. Si la democracia es vista como la superación centista de fórmulas debería llegarse a la conclusión de que será cada vez más de izquierda, situación que conduciria a la hegemonia totalizante de la fuerza política a la cual se dirige. Pero la democracia con la cual estamos comprometidos, es resultado en ningún país del mundo es la marcha hacia una meta final ni hacia una fórmula definitiva. El cambio que es la exigencia que corresponde a la democracia de modo más orgánico respecto a los complejos valores de la persona humana debe intervenir en las relaciones de los problemas de la sociedad, de las acciones en la vida de los partidos, en los propósitos legislativos y de gobierno.

f) La retórica del reformismo sin reforma y la falta de definiciones de fondo en la dirección del desarrollo y del consumo constituyen la base del deseo de la izquierda laica que han conducido a la crisis.

g) Respecto al "Compromesso Histórico" que pide el Partido Comunista la suspensión negativa no sólo debe darse en nombre del anticomunismo anticuado de algunos DC sino internamente es la representación de un equilibrio social portador de intereses análogos no antagónicos. Debe haber una conducta abierta, sin asperezas aprioristicas, con disposición de animo de dialogar con todo ese amplio. El problema no radica tanto en los deseos como en la realización. El examen de esto debe hacerse en la escala de referencia a los valores de libertad, a los valores nacionales y a los de orden económico debe hacerse con decisión, franqueza, el análisis crítico del Partido, de los socialistas, de los demócratas democráticos y de la fuerza de presión de la opinión pública.

h) Hablar de nuevos modelos y de la aceptación de la democracia pluralista es importante, pero nadie puede decir que se trata de temas nuevos como lo ha hecho últimamente el comunismo en escala mundial. Aún reconociendo el propósito del Partido Comunista Italiano de una elaboración original no podemos ignorar que el totalitarismo se puede realizar de modo férreo, con la supresión completa de la libertad, aún dentro de un "respeto formal" de la sociedad pluralista. Un partido que posea gran parte de los medios de información, con una maquinaria propagandística organizada usada para cultivar de fascismo, reaccionario, etc., sus adversarios, puede llegar a una especie de "autoeliminación del consenso" que no deja espacio a la libertad del individuo. Servirse de la democracia y de la libertad reduciéndola a su carácter formal es el resultado de un proceso de confusión de la alternativa fundada en el rol diverso de la mayoria y de la oposición.

Lo dicho no sólo vale para la libertad de los individuos, sino para la autonomia nacional. Se dice que los comunistas italianos quieren moverse en sentido de creciente autonomia de la Unión Soviética. Esto puede ser un mero enunciado teórico importante, pero para realizarse necesita de garantias, de condiciones y de toda una gama de hechos concretos que permiten la selección política. Debemos suponer que para la URSS es importante el poder en Italia significa un equilibrio internacional de ventaja en relación al poder del Mediterráneo que cada vez más adquiere una importancia estratégica de primer orden. Esto debe tomarse en cuenta en el examen de los grandes temas nacionales como el de la relación con el PCI.

i) Sobre el problema de partido único los demócratas estamos de acuerdo para lograr un complemento, una capacidad de agregación, para ejercitar una fuerte cohesión en torno a bases profundas, ideales e históricas de la presencia de los cristianos democratas en la vida pública.

Estamos en medio de una crisis de profundidad ejerciendo el gobierno, sobre todo el apoyo externo de los social demócratas y con una limitada abstención de los socialistas y republicanos. Es necesario que la democracia y el pluralismo venza la batalla aunque parezca cercana la derrota, pero sólo si se tiene valentia y se mantiene alta la fe en las propias razones, actualizándose con arma tenacidad se podrá salir adelante.

Estas dos relaciones que han sido relevantes por provenir de exponentes que aspiraban a la Secretaria Política no han sido de las únicas importantes, porque se han escuchado las exposiciones brillantes del Primer Ministro Aldo Moro, de Amintore Fanfani sobre el tema económico, de Mariano Rumor, de Giulio Andreotti, de Flaminio Piccoli y de muchos otros de primer orden.

En este XIII Congreso de la DCI por primera vez se ha elegido al Secretario Político por voto directo, ya que en el estatuto original el Consejo Nacional lo elegia. Deseando bajar a las bases se ha impuesto la elección directa.

En el fondo la Democracia Cristiana Italiana sale de este congreso renovada, con fortalecida mística que por el desgaste de más de treinta años de gobierno se creia que se había perdido. Se puede decir que las ideas renovadas de la juventud darán a este Partido nuevas modalidades volviendo a las raices doctrinales de la democracia cristiana para interpretarlas de acuerdo a las condiciones actuales de un país que después de la última guerra mundial ha cambiado en gran manera sobre todo por el llamado Milagro Económico Italiano.

No preocupa tanto a los democrata cristianos italianos dejar el poder, como el gran vacio político que puede surgir, ya que se da el fenómeno político de que la Democracia Cristiana no tiene al frente una fuerza política suficientemente grande y democrática que la pueda suplir alternándose.

¿Final de una polémica?

Por EDUARDO ARZE QUIROGA

Todo debate o una polémica tienen importancia cuando crean una idea nueva. En este sentido pueden ser los resultados que emergen de la última discusión pública sobre la personalidad de Mariscal de Ayacucho, no son despreciables.

Desde luego, el escritor Diez de Medina ha acertado, por lo menos, que Salamanca fue un "mal ciudadano", pero, pareciera que, por lógica consecuencia, hubiera resultado un "mal político". Es notable constatar, en tal caso, que, para un "buen político", paradógicamente, hay que ser un "mal ciudadano". Aunque estas son cosas discutibles, emergen de las propias páginas del Sr. Diez de Medina.

Salamanca definió el alcance de su vida política en una frase sencilla y sincera que ha sido aceptada como membrete de una obra que ilustrará dentro de poco tiempo. Ese libro, que ha sido preparado por Raquel Salamanca de Urcullo contiene, aparte de los cinco Mensajes ante los Congresos de 1931 a 1934, y sus famosas "Memorias Póstumas" escritas desde el "corralito" de Villa Montes, muchos documentos de alto interés históricos referentes a la conducción de la Guerra del Chaco. En la medida de ese nuevo volumen que enriquece la bibliografía nacional sobre la campaña del Chaco, constituirá un medular de Salamanca, a

"Ame demasiado la Justicia y la Verdad para ser buen político".

Si se considera que la virtud de Salamanca fue la más clara expresión del mérito puro, se podrá apreciar que sus fracasos políticos fueron tesuntio de su cristalina honradez, sin claudicaciones y acomodos, ni en el orden interno, ni en el campo internacional. Es así que si bien el mérito puro se impone difícilmente en su propio tiempo, alcanza contornos salientes cuando las generaciones sucesivas lo aprecian.

Estaría bien considerar como finalizada esta polemica sobre la proyección del pensamiento y la conducta de Salamanca en el presente y en el porvenir de Bolivia, tomando en cuenta las premisas anotadas, de las cuales se desprende que lo positivo en los hombres es su contemplatamiento y no su inteligencia; y que, cuando lo uno y lo otro se juntan, la personalidad humana alcanza categoria paradigmica. Desde el punto de vista de una adecuada moralidad política y de los intereses de Bolivia, la figura de Salamanca parece invulnerable. Toca a las generaciones actuales estudiar, analizar y profundizar el pensamiento y la conducta de ese hombre. Tengo la impresión de que sólo en esa forma Bolivia encontrara su camino y las lineas maestras de su desenvolvimiento, tanto en el orden interno, como en el internacional, pues ellas están contenidas en las ideas de ese "mal político" que puso cimientos culturales a una Nación sin bases.

Omnibuses y colectivos

Por CARLOS ANDRADE Q.

El servicio de transporte público en las ciudades es un problema que no puede ser encarado ni resuelto con prescindencia de los intereses de los usuarios. Eso quiere decir que debe tomarse en cuenta, principalmente, las necesidades y posibilidades de pago de la mayoria de la población que es la que hace uso de ese servicio.

Imponer un nuevo servicio bueno "cómodo y seguro" como se sostiene, pero caro, significa contribuir conscientemente al encarecimiento del costo de vida de la población de menores ingresos que es la mayoritaria.

La afirmación de que es reducida la tarifa de un peso por el servicio de omnibuses al que pretenden ser incorporados los vehículos de la Cooperativa "Cesar Larrea", es engañosa

Esa tarifa resulta evidentemente reducida si se la compara con la de micros y trufis, pero no es con ellas con las que únicamente debe compararsela, sino también y principalmente con las tarifas de colectivos que usa la mayoria de la población.

Si los usuarios en su mayoria deben pagar un peso en lugar de los 40 centavos actuales, es claro que para la economia de ese sector la tarifa de transporte que utiliza regularmente se eleva en más del ciento por ciento, cosa que no puede admitirse.

Se dirá que esa mayoria no está obligada a hacer uso de los omnibuses. Eso es cierto, pero el argumento es igualmente engañoso.

Hace cinco años los colectivos y trufis eran los servicios más utilizados. Pero desde que los mismos fueron descubiertos como un excelente negocio, sus propietarios los multiplicaron de tal modo que decretaron la desaparición casi total del único servicio barato de transporte público de la ciudad: los colectivos.

Si a la multiplicación casi incontrolada de micros se añadiera la incorporación de los omnibuses, los usuarios de reducidos ingresos podrían estar seguros de una pronta y definitiva desaparición de los pocos colectivos que todavía circulan en la ciudad. De ese modo, los usuarios, en su mayoria, resultarían obligados a tomar los omnibuses y a pagar un peso en lugar de los 40 centavos actuales.

Los socios de la mencionada cooperativa tienen derecho a operar de acuerdo con un ingreso que les permita cumplir sus obligaciones económicas contraidas, pero ese derecho no puede ejercerse a costa del agravamiento económico de la mayoria de los usuarios.

El error, al parecer, consistió en haberse autorizado la importación de sus vehículos sin antes haberse determinado la clase de servicio que iban a prestar y sin haberse autorizado la tarifa que podían cobrar.

La cosa se quiere en la ciudad no es la desaparición del único servicio barato de transporte público que son los colectivos, sino que estos sean incrementados numéricamente y reemplazados los vehículos viejos y gastados.

La afirmación del Ministro de Transportes en sentido de que es "propósito del gobierno no permitir que sean alterados los precios establecidos para el servicio de transporte público, protegiendo de esta manera la economia del pueblo", concuerda con ese deseo popular.

La oposición a que los vehículos de la nombrada cooperativa ingresen al servicio de omnibuses no constituye, sin embargo, una solución al grave problema económico de sus propietarios. Estos han dicho que se les deje trabajar en servicio interdepartamental o provincial.

Ese planteamiento merece ser acogido por el Gobierno para una pronta solución del problema.

NOTICIA DE PERFIL

Avisos de presa

A veces, las noticias no dan para un comentario que pueda presentarse a una crónica más o menos humorística. En esas trágicas circunstancias, no queda más remedio que recurrir a los avisos publicados en la prensa y a base de ellos redactar otros que pudieran hacernos sonreír, como éstos.

°°°°°°°°°°

Se ruega a la persona que encontró a una señora más o menos negra en un taxi me devuelva los documentos que ella portaba, entre ellos el Cheque Nº 137574/76 girado por el Banco de América por 1.000 dólares americanos. Este cheque sólo importa al suscrito, no interesando que la mulata portadora de tamaños y la señora retenidos por la persona que los ha encontrado. Se paga una buena indemnización por la señora y una buena gratificación a quien devuelva el documento bancario.

°°°°°°°°°°

Doy amplia satisfacción pública a la señora Restituta de Pérez por haberla calumniado inmotivadamente, reconociendo su dignidad y honorabilidad de mujer casada. Al mismo tiempo, me retracto de las palabras ofensivas que sobre ella vertí manifestando que ella siempre fue una mujer decente y que todo lo que dice la gente acerca de su persona son puras calumnias.

°°°°°°°°°°

Se necesita empleada de buena presencia, cama adentro, con certificados de buena conducta y buena salud; no importa que sepa cocinar porque se la requiere para el cuidado de un anciano que ya no come mucho,pero va muchas veces al baño para desaguar.

°°°°°°°°°°

Vendo medias de nylon para señoritas sin raya.

°°°°°°°°°°

Ofrezco al mejor postor coche deportivo SP-2,auto de dos asientos, hecho talco hace algunas noches por usar un solo asiento. Referencias Clínica Santa Rita Sección Composición y Armado.

°°°°°°

Organismo Internacional Bipersonal requiere departamento amueblado en alquiler para usarlo solamente dos veces por semana.

°°°°°°°°°°

Se necesita secretaria bilingüe en el Departamento de Víboras y Serpientes del Ministerio de Agricultura.

°°°°°°°°°°

Diplomático vend : por motivo de viaje: Aspiradora, Lustradora, máquina de escribir eléctrica, máquina fil-madora,algunos textos de Derecho Internacional (Todo sin estrenar)

°°°°°°°°°°

Vendo tractor Caterpillar porque ya no cabe en mi casa y es la causa de todas mis peleas con su hija, que es mi mujer. No doy facilidades ¡e pago porque más bien las pido. Buena oportunidad.

°°°°°°°

Vendo juego de comedor familiar porque no sirve para jugar y sólo sirve para comer, lo cual me obliga a muchos gastos. Tiene 12 sillas pero para mi familia resulta pequeño.

°°°°°°°°°°

En venta casa antigua con dos viejos que todo el día andan diciendo: "Chicos: no fumen tanta mariguana, que hace daño".

PAULOVICH

Humphrey, Kennedy y Ford, en el camino de Carter a la Casa Blanca

Por HAROLD MCMURDY
Servicio Especial de Inter Press Service

WASHINGTON, 6 MAYO

El Contra todas las pre-nes el sureño Jimmy Carter ció en las elecciones ntas demócratas del in-rial Estado de Pen-ania, convirtiéndose así en ato aspirante a la can-ltura de su partido a la Casa ca; pero hay todavía en su camino dos serios obstaculos a la nominación Hubert Humphrey y Ted Kennedy— y, si la consigue, un hueso duro de roer: Gerald Ford, quien tiene prácticamente asegurada la candidatura republicana.

Carter, llamado por sus adversarios "El Nixon democrata de Georgia", estado que lo tuvo por Gobernador puede contar hasta ahora —la de Pensilvania es su séptima victoria— con 327 delegados a la convención neoyorquina de julio, donde el Partido Demócrata decidirá quien será en definitiva el candidato para las elecciones del 2 de noviembre de este año.

Pero en la convención hacen falta 1.505 delegados para lograr la candidatura a presidente — los delegados conseguidos hasta ahora por Carter son sólo el 22,4 por ciento de esa cifra— de modo que no es descartable la posibilidad que Ted Kennedy, antes de julio, "ceda a los superiores intereses del partido y del pais" y acepte competir en Nueva York.

Hasta el dia anterior a las elecciones de Pennsylvania se conjeturaba que la convención neoyorquina se veria fracturada en facciones irreconciliables, lo cual haria casi obligatorio para Humphrey, el "viejo caballo de tiro del partido", para sacar a los demócratas del impasse.

Pero en Pennsylvania el favorito "Scoop" (primicia) Jacson, logró sólo el 25 por ciento de los votos —Carter ganó con el 37 por ciento— de modo que ahora la competencia se ha reducido, en la práctica, a Carter y dos candidatos —Humphrey y Kennedy—, situación que decidió al "viejo caballo de tiro" a comenzar a moverse desde ahora.

En efecto, inmediatamente después de conocidos los resultados de Pennsylvania, Humphrey autorizó la formación de comités de promoción de su candidatura para la próximas primarias.

¿Final de una polémica?

Por EDUARDO ARZE QUIROGA

Todo debate o una polémica tienen importancia cuando crean una idea nueva. En este sentido pueden ser los resultados que emergen de la última discusión pública sobre la personalidad de Mariscal de Ayacucho, no son despreciables.

Desde luego, el escritor Diez de Medina ha acertado, por lo menos, que Salamanca fue un "mal ciudadano", pero, pareciera que, por lógica consecuencia, hubiera resultado un "mal político". Es notable constatar, en tal caso, que, para un "buen político", paradógicamente, hay que ser un "mal ciudadano". Aunque estas son cosas discutibles, emergen de las propias páginas del Sr. Diez de Medina.

Salamanca definió el alcance de su vida política en una frase sencilla y sincera que ha sido aceptada como membrete de una obra que ilustrará dentro de poco tiempo. Ese libro, que ha sido preparado por Raquel Salamanca de Urcullo contiene, aparte de los cinco Mensajes ante los Congresos de 1931 a 1934, y sus famosas "Memorias Póstumas" escritas desde el "corralito" de Villa Montes, muchos documentos de alto interés históricos referentes a la conducción de la Guerra del Chaco. En la medida de ese nuevo volumen que enriquece la bibliografía nacional sobre la campaña del Chaco, constituirá un medular de Salamanca, a

"Ame demasiado la Justicia y la Verdad para ser buen político".

Si se considera que la virtud de Salamanca fue la más clara expresión del mérito puro, se podrá apreciar que sus fracasos políticos fueron tesuntio de su cristalina honradez, sin claudicaciones y acomodos, ni en el orden interno, ni en el campo internacional. Es así que si bien el mérito puro se impone difícilmente en su propio tiempo, alcanza contornos salientes cuando las generaciones sucesivas lo aprecian.

Estaría bien considerar como finalizada esta polemica sobre la proyección del pensamiento y la conducta de Salamanca en el presente y en el porvenir de Bolivia, tomando en cuenta las premisas anotadas, de las cuales se desprende que lo positivo en los hombres es su contemplatamiento y no su inteligencia; y que, cuando lo uno y lo otro se juntan, la personalidad humana alcanza categoria paradigmica. Desde el punto de vista de una adecuada moralidad política y de los intereses de Bolivia, la figura de Salamanca parece invulnerable. Toca a las generaciones actuales estudiar, analizar y profundizar el pensamiento y la conducta de ese hombre. Tengo la impresión de que sólo en esa forma Bolivia encontrara su camino y las lineas maestras de su desenvolvimiento, tanto en el orden interno, como en el internacional, pues ellas están contenidas en las ideas de ese "mal político" que puso cimientos culturales a una Nación sin bases.

Organizaciones cívicas de Oruro agradecen intervención de ANP

Insistirán en cambio de principales autoridades de CORDEOR.--

ORURO, 7 (PRESENCIA).- Tres entidades cívicas, reafirmaron su propósito de continuar con su campaña, destinada a dotar "a nuestro Departamento, de profesionales que trabajen en favor de su tierra, al margen de todo interés sectario y personal".

Estos propósitos están contenidos en un oficio dirigido al Presidente de la Asociación Nacional de Prensa, licenciado Armando Mariaca, "y por su intermedio a toda la Prensa Nacional, para expresarles, en primer término, nuestra más reconocida gratitud y, al mismo tiempo, las felicitaciones sinceras, por el pronunciamiento emitido por la respetable organización, como es la Asociación Nacional de la Prensa (ANP), de su acertada presidencia, en el ingrato asunto provocado por CORDEOR, en contra de la Libertad de Prensa".

RESPETO

El oficio, firmado por los presidentes del Bloque Oruro, Fraternidad 10 de Febrero y Comité de Defensa de los Intereses de Oruro, Roberto Gómez, Abraham Portillo y Antonio Camacho, respectivamente, expresa: "Las instituciones cívicas que suscriben el presente oficio, tienen el alto honor de dirigirse a su ilustre persona y por su digno intermedio a toda la Prensa Nacional, para expresarles, en primer término, nuestra más reconocida gratitud".

Agrega luego: "La organización que Ud. preside, ha explicado claramente las disposiciones que protegen las funciones de la Prensa, que merece el respeto de toda la Sociedad, más aún si se trata de imponer la moralización en el manejo de la cosa pública, conforme es uno de los postulados del Supremo Gobierno y que se predica a cada instante en beneficio del País. Esta labor, digna de un Cuarto Poder, coincidente con la opinión del pueblo orureño, que se permite pedir a esa noble institución: Insistir en el cambio del Cnl. Obando y sus acompañantes, quienes deben una aclaración a la opinión pública".

PEDIDO UNANIME

El oficio prosigue: "El pedido del cambio del presidente y de los principales ejecutivos de CORDEOR, no es como el Cnl. Obando manifiesta, producto de una campaña de "dirigentes localistas" que han perdido vigencia. Está demostrado palmariamente que es el pueblo de Oruro íntegramente, a través de sus instituciones más representativas, que en un oficio dirigido al señor Presidente de la República y con firma responsable de más de 20 instituciones, solicitaron estos cambios por irregularidades cometidas en CORDEOR.

Los cargos comprobados documentalmente por la Contraloría General de la República, no constituyen inventos de los dirigentes localistas, al contrario son pruebas que, en otros casos, significan PRUEBAS PRE CONSTITUIDAS para un enjuiciamiento".

El documento añade: "El delito cometido en la pretendida adjudicación de la Terminal de Buses, ha sido calificado de INMORALIDAD FUNCIONARIA, por los propios asesores de la Presidencia de la República que, ante las irregularidades cometidas, dispusieron por instrucciones del propio señor Presidente de la República, la anulación de todos los obrados que estaban plagados de vicios.

Los antecedentes de este asunto delicado, la Prensa Nacional puede, en cualquier momento, recabarlos de las oficinas de CONEPLAN y la Subsecretaría de la Presidencia de la República".

AGRADECIMIENTO

El oficio finaliza manifestando: "Por todo lo expuesto, señor presidente, las organizaciones cívicas que suscriben, reiteran su profundo agradecimiento a la Asociación Nacional de la Prensa (ANP) y reafirman su propósito de continuar en esta campaña, hasta dotar a nuestro Departamento de profesionales que trabajen en favor de su tierra, al margen de todo interés sectario y personal y simplemente imbuidos por ese noble principio de amar y cariño al terruño.

Con este grato motivo, aprovechamos de la oportunidad, para saludar a Ud. y por su digno intermedio a todos los integrantes de la Asociación Nacional de la Prensa, con las consideraciones de nuestro mayor respeto".

EDIFICIO PARA TELECOMUNICACIONES.- SAN JOSE DE CHIQUITOS, 7 (PRESENCIA).- La composición muestra dos aspectos de la inauguración del edificio para telecomunicaciones y correos en este pueblo, durante la fiesta patronal de San José. Arriba .- Los pobladores josesanos, visitan la obra entregada por el Ministerio de Transportes.- Abajo.- Durante la inauguración el Canciller de la Arquidiócesis de Santa Cruz monseñor Carlos Gerike, bendice el local, junto a la cintabandera el Ministro de Transportes y Comunicaciones Cnl. Julio Trigo (Foto Pericón - PRESENCIA).

Se fundará la primera ciudad rural en el Ben

TRINIDAD, 7 (PRESENCIA).- Acto especial, importante y de trascendencia histórica será el que se realizará el día lunes 10 de los corrientes en el asentamiento campesino distante a 75 kilómetros de Trinidad, y a 15 de Casarabe, para crear la primera ciudad rural del Beni, que se denominará "Villa Presidente Bánzer".

El Presidente de CODEBENI, Ing. Leigue, indicó a PRESENCIA, que el hecho de tener en proceso de asentamiento a los hombres del agro de las riberas de los ríos Ibare y Mamoré, por los bosques del Este de la provincia Cercado, donde ya no se verán afectados por las inundaciones y sobre el camino que viene de Santa Cruz.

El organismo de desarrollo ha visto como uno de los puntos de mayor interés la creación de un polo de producción agropecuaria que irradie el nacimiento de otras poblaciones similares que formen un bloque sólido en la producción de los artículos básicos de alimentos que tanto necesita el Beni y el país.

El pasado año se realizaron los estudios de diseño final para este programa que está en plena ejecución, al haberse levantado el estudio topográfico de la zona y el envío de dos tractores para el desmonte y apertura de calles y predios para los sembradios.

Se ha enviado la invitación para que los Ministros de Estados y otras autoridades el acto. El President República, por sus com oficiales no podrá así firma del acta de fund esta población que nombre, como reconc de esta gente sencilla querido honrar su villa designación manifesta a PRESENCIA que po bajos del Primer Mand ha hecho efectiva la siempre existió de h asentamiento campesir evitará las desgracias inundaciones anuales d

Las autoridades par en el acto. Según han los encargados es otro los que en los últimos venido a congestio quehacer de Trinidad, de la reunión de Recto Décima Jornada Nac Cirugía, de la Reunión de Alcaldes, de la Nacionalista y de l Fiesta que está por ll ese estruendoso y n desprenderse de la ge taria.

Agradecen por promulgación de nuevos códigos

SANTA CRUZ, 7 (PRESENCIA).- El Dr. Leonor Ribera Arteaga, ex miembro de la Comisión Redactora del nuevo Código Civil Boliviano, en el curso de una conferencia, en la Facultad de Derecho de la Universidad local, sobre la Codificación Boliviana, destacó la amplia labor realizada en tal sentido por el gobierno actual.

El profesor Ribera Arteaga, en nota al Rector de "Gabriel René Moreno" sugiere que la Casa Superior de Estudios de Santa Cruz declare al general Hugo Banzer "doctor Honoris causa" en mérito al gran impulso que ha dado a la codificación del país, renovando casi todos los textos legales.

Se considera que de este modo "La Universidad llevaría un merecido aliento al Jefe de Estado para que culmine su obra codificadora e impulse las diversas proyecciones culturales, científicas, técnicas y artísticas de la Universidad cruceña.

En Santa Cruz se realizará 1er. festival de la comida criolla

SANTA CRUZ, 7 (PRESENCIA).- Entre las características socio-culturales de los pueblos, el arte culinario ha sido y es, la personalidad de muchos de éstos. Como factor de explotación turística es también determinante la buena comida.

HOMENAJE

El sábado 22, en homenaje al Día de la Madre, se realizará en esta ciudad el Primer Festival de la Comida Criolla. Allí decenas de concursantes pugnarán por lograr los premios que serán otorgados.

Las especialidades de la cocina criolla como: caprotada, locro carretero, locro de gallina, el sonso, majadito de pato y gallina, masaco de chicharrón y yuca, de plátano y queso, además la carbonada, cuñapes, pan de arroz, bizcochos de maíz, tatú al palo, jochi sancochado, pescado ahumado, en fin todas las variedades culinarias estarán presentes.

AUSPICIOS

Este concurso se realizará bajo los auspicios del Departamento de Cultura y Turismo de la Alcaldía Municipal. Apenas se conocieron las bases decenas de representantes de hoteles, restaurantes, clubes, juntas vecinales e inclusive familias, se han inscrito.

El entusiasmo alcanzó otros sectores como por ejemplo: El propietario del Cine "Mau Mau" (al aire libre) ofreció sus instalaciones en forma gratuita para la realización de este encuentro criollo; la Casa Reyes, brindó una veintena de cocinas para las o los concursantes; otros ofrecieron menaje de cocina, etc.

FOMENTO

El festival de la comida típica será todo el día empezando del café en lacho como desayuno hasta las comidas de la noche. El público tendrá a su disposición verdaderos manjares, especialmente los turistas.

QUITA
ATAQUE DE ASMA
EN POCOS MINUTOS
Fórmula especial combate la causa del ataque de asma
El ASMA proviene de desórdenes alérgicos, tóxicos, nerviosos, etc., pero la causa del ataque o ahogo asmático es la inflamación de los bronquios. Esta inflamación reduce el diámetro de los bronquios e impide el paso libre y normal del aire. Para quitar el ahogo, la inflamación bronquial debe ser eliminada primero, y para ese fin se ha perfeccionado una fórmula que quita rápidamente la inflamación de los bronquios, permitiéndole expulsar la flema y respirar a todo pulmón.
NEOASMA es el nombre de este producto que se presenta en tabletas fáciles de tomar y en sobres de papel celofán que permite tenerlo siempre a mano.
n.in

Empresa Nacional de Electricidad S. A. (E N D E)

Invitación a presentación de propuestas para la construcción del Edificio ENDE

(Obras Civiles)

La Empresa Nacional de Electricidad S.A. invita a la presentación de propuestas a todas las Empresas Constructoras de Primera y Segunda Categoría legalmente inscritas en la Cámara Boliviana de la Construcción para la construcción de las Obras Civiles del Edificio para Oficinas de ENDE en Cochabamba.

Los Documentos de Licitación pueden ser adquiridos en la :

Empresa Nacional de Electricidad S.A.
Av. 14 de Enero Nº 4574
Casilla Nº 565
Cochabamba — Bolivia

o en la :

Empresa Nacional de Electricidad S.A.
Av. 16 de Julio
Edificio "Avenida" 8º Piso
La Paz — Bolivia

Precio de ejemplar : $b. 1.500.-

El plazo para la presentación de las propuestas vence el 7 de junio de 1976 a hrs. 17.30 en las oficinas de ENDE en Cochabamba.

Se adjudicará al proponente cuya oferta hubiera sido calificada como la más ventajosa. La Empresa se reserva el derecho de declarar desierta la licitación de acuerdo a sus intereses.

Cochabamba, 3 de mayo de 1976

¡INDISCUTIBLE CALIDAD Y DURACION!
Orilla Roja SUPERTEX MARCA REGISTRADA
¡RECHACE LAS IMITACIONES...!
Es un Producto de Lanificio Boliviano

$b. 8
Soda cáustica
sólida 99/100%
CANDIMEX S.A. Teléfono 61622
Federico Zuazo
Nº. 1913 Casilla 1825

COBERTIZOS PARA AUTOMOVILES
Alternativas de techumbre :
CALAMINA
PLASTICO
PLANCHA LISA
tipos:
Florida
Acapulco
Miami
TUPAC
Reyes Ortiz 65

Ferretería San Francisco ofrece

Hierro redondo de construcción 1/4, 3/8, 5/8 y 3/4
Angulares 3/4, 1,·1/4 X1/8
Platinos 1, 1 1/2 y 2 X 3/16, 1 y 1 1/2 X
Alambre galvanizado 8, 10, 12 y 14
Plaza San Francisco 421

Ministerio de Industria, Comercio y Turismo

Dirección General de Industrias

A las empresas industriales que no die cumplimiento al comunicado de la Direcc General de Industrias, publicados en los dos locales, se les concede un plazo improrroga hasta el 30 del mes en curso para la renovación sus tarjetas industriales.

LA DIRECCION

Ing. Oscar Zapata Zegada
Director General de Industrias

COBEE

CIA. BOLIVIANA DE ENERGIA ELECTRICA S.A. Subsidiaria Power Co.

Para mejorar el servicio que le presto, debo efectuar siguientes CORTES DE ENERGIA:

Zona: SAN JORGE Día SABADO 8 de Hrs. 13:00 a 18 afectando a las siguientes calles: CORDERO desde 6 Agosto hasta final, PROLONGACION CORDE GARAJE MUNOZ LOZA.

Constancio agradece su cooperación.

Corporación Minera de Bolivia

CONVOCATORIA A PROPUESTAS

Se convoca a propuestas para la provisión de

PEDIDO	MATERIAL	FECHA VENCIMIENTO
31168 CC-09/76	CHANCADORA DE MINERALES "SYMONS" o SIMILAR	10/6/76 HORAS 12.00

El pliego de especificaciones, se encuentra a disposición de los interesados en la Secretaría de la Comisión de Adquisiciones, 4to. piso Edificio Central.

GERENCIA DE ADQUISICIONES

La Paz, mayo 6 de 1976

PR-267/76

Licitación Nacional

MINISTERIO DE TRANSPORTES,

COMUNICACIONES Y AERONAUTICA CIVIL

EMPRESA NACIONAL DE FERROCARRILES

(E N F E)

Se invita a los fabricantes y/o representantes a presentar sus propuestas para la provisión del siguiente equipo:

480 METROS LINEALES DE TUBERIA ARMCO

Destinadas a obras de vía en los Ferrocarriles nacionales (Red Andina). Los pliegos serán proporcionados a los interesados en la Secretaría de la Gerencia de Rehabilitación e Inversiones, Estación Central.

El plazo de presentación de las citadas propuestas con todos los requisitos de ley, vence a horas 18:00 del día lunes 24 de mayo del presente año.

Las propuestas se recibirán en la Secretaría de la Gerencia de Rehabilitación e Inversiones.

La Paz, 6 de mayo de 1976.

GERENCIA DE REHABILITACION E INVERSIONES

Ministerio de Educación y Cultura

Consejo de Racionalización Administrati

Academy for Educational Development

Estudio de Comunicaciones

Se convoca a las firmas consultoras lega mente establecidas en el país a presenti propuestas para realizar un estudio comunicaciones del Ministerio de Educación Cultura.

Las firmas interesadas pueden recoger lo términos de referencia de las oficinas del CRA/AED en el Edificio Santa Isabel, tercer pis (parte delantera) en la Avenida Arce.

Los proponentes deberán cumplir con los re quisitos establecidos por el Decreto Supremo N 10418 del 18 de agosto de 1973 que rige las condiciones de este tipo de convocatorias de Consultoría en general.

Las propuestas se recibirán en la Secretaría del CRA/AED en el Edificio Santa Isabel, tercer piso (parte delantera) en la Avenida Arce hasta las 18 horas del 21 de mayo del año en curso, en sobres debidamente cerrados y lacrados, bajo el siguiente rótulo:

Estudio de Comunicaciones
Secretaría General CRA/AED
Avenida Arce.
Edificio Santa Isabel, tercer piso
La Paz.

La Paz, mayo de 1976

DEPARTAMENTO DE RELACIONES PUBLICAS Y PRENSA

Vendedores

Importante empresa industrial requiere los servicios a full time de dos vendedores.

Los candidatos deberán poseer:

. Experiencia mínima de 2 años en venta de productos masivos.

. Edad ideal de 22 a 30 años

.Poseer brevet de chofer profesional

Ofrecemos muy buenas condiciones de contratación, sueldo, comisiones, perspectivas de progreso y cursos de entrenamiento y capacitación en el exterior.

A los interesados les invitamos a enviar su Curriculum Vitae adjuntando fotografía actualizada a Casilla Nº. 479 — La Paz.

Ministerio de Urbanismo y Vivienda

Consejo Nacional de Vivienda para trabajadores fabriles, constructores y gráficos

A LOS ADJUDICATARIOS DE VILLA SANTIAGO II ALTO LA PAZ

Habiéndose fijado el día 22 de mayo del presente, como fecha de entrega de las 80 viviendas en VILLA SANTIAGO II Alto de La Paz, se comunica a los adjudicatarios la obligación que tienen de pagar su cuota inicial hasta el día 17 del presente, caso contrario se dispondrá conforme a las disposiciones del Reglamento de Adjudicatarios.

La Paz, mayo 6 de 1976

RELACIONES PUBLICAS

CEMENTO BLANCO
"IRAJA"
Calidad y alto rendimiento
El más recomendado para la fabricación de mosaicos y trabajos de construcción en general.
Bolsas de 42,5 kilos con doble envase, papel y polipropileno
Precio rebajado y sin competencia.
Compre en las principales ferreterías y casas del ramo.
Distribuidor exclusivo para Bolivia:
PROMOTORA PAULISTA
LA PAZ: Av. Manco Kapac 450-Tel. 20000-Casilla 2234.
COCHABAMBA: Av. San Martín 3823-Tel. 2923 y 6586.
SANTA CRUZ: Calle Warnes 32 - Tel. 21166 - Casilla 2173.

BID concedió un crédito por 87 millones de dólares a Argentina

BUENOS AIRES, 7 (AFP). El Banco Interamericano de Desarrollo (BID) concedió un crédito por 87 millones de dólares a la Argentina para la construcción del gasoducto del sur, informaron los miembros de ese organismo que se encuentran en el país a las autoridades ar-

Se estima que ese crédito concedido el jueves en Washington debería ser utilizado aproximadamente entre diciembre y marzo próximo, fechas aptas para construir el gasoducto que descansará sobre el lecho del Estrecho de Magallanes.

Esa obra, que tendrá un costo de unos 35 Kms. se inaugurará en la primera tubería de este tipo en la Argentina y en América Latina.

Se estima aquí, que el Banco Interamericano pondrá además para este año, a disposición de este país, otros préstamos por un total cercano a los 300 millones de dólares.

Ochenta y un millones serían destinados para el desarrollo petroquímico del polo de Bahía Blanca, 680 Kms. al sur de Buenos Aires, destinados a la expansión de la planta de etileno y la construcción de tres fábricas usuarias satélites.

Otro crédito que no excedería los 70 millones de dólares serían destinados para una planta de celulosa en misiones y otros 30 millones para el servicio nacional de agua potable, destinado a asegurar el aprovisionamiento de pequeñas localidades del interior del país.

Otras sumas, no establecidas, serían destinadas a la construcción de silos y para expansión de empresas industriales.

La operación de silos, es considerada de gran importancia para las nuevas autoridades argentinas, que prevén una gran cosecha cerealera para antes de fin de 1976.

Gobierno de Angola nacionalizará las compañías de capital portugués

LISBOA, 7 (AP). El gobierno marxista de la República Popular de Angola ha resuelto nacionalizar las compañías portuguesas cuyos dueños huyeron después de la declaración de la independencia de la ex colonia el año pasado, informa hoy un diario local.

Entre las firmas cuyo control tomará el gobierno sin pagar compensaciones hay grandes fábricas de azúcar, téxtiles y de acero, informa el matutino "O Dia".

La decisión fue anunciada en su discurso del Primero de mayo por el presidente Agostino Neto y se estima que aumentará el deterioro de las relaciones entre Portugal y la ex colonia africana.

La semana pasada, Angola suprimió la entrega de visas de entrada a los nativos de Portugal y cerró sus sedes diplomáticas en Lisboa y Oporto.

Militares rechazaron propuesta de Bordaberry para crear Nuevo Estado

MONTEVIDEO, 7 (AP). Los militares rechazaron una propuesta del Presidente Juan M. Bordaberry para crear un "nuevo estado" donde los partidos políticos serían abolidos y sustituidos por las fuerzas armadas, dijeron hoy fuentes allegadas al sector castrense.

Según los informantes, ese rechazo de la "idea central" de un vasto proyecto de Bordaberry, habría estancado las negociaciones cívico--militares para definir los próximos pasos del proceso institucional uruguayo.

Una comisión integrada por delegados de Bordaberry y de los militares estuvo reuniendose durante casi dos meses buscando acuerdos sobre puntos considerados "cruciales".

Esta semana se supo que la comisión había quedado disuelta. En círculos políticos se dijo que había "finalizado su actuación".

Si bien no se dieron detalles acerca de los resultados obtenidos, fuentes informadas aseguraron que hubo algunas coincidencias sobre la cuestión central.

Junto con el naufragio de las negociaciones pareció acentuarse en los últimos días lo que algunos observadores definen como "clima de tensión y fricciones" entre algunos militares y Bordaberry.

El cese de las discusiones causo sorpresa en medios políticos que esperaban definiciones "de fondo" sobre el rumbo político del país, a menos de siete meses de la fecha en que, según la constitución, debería realizarse la elección presidencial.

Cerraron por 24 horas emisora estatal argentina

SAN CARLOS BARILOCHE, ARGENTINA 7 (AFP). La emisora estatal Radio Bariloche, fue clausurada anoche por 24 horas, por las autoridades militares, por haber difundido "un tema musical en el que se resaltan nombres de reconocidos líderes guerrilleros americanos".

La sanción fue anunciada ante los hombres de prensa, de esta ciudad 1.500 Kms. al sudoeste de Buenos Aires, y de las autoridades de la emisora, por el jefe militar del área 524, coronel Nestor Rubén Castelli.

El jefe militar dijo que se constató que "el 30 de abril la emisora difundió un tema musical en el que se resaltan los nombres de reconocidos líderes guerrilleros a nivel americano, a la vez que se entremezclan con algunos héroes de la emancipación americana, en la seguridad de que la propalación de ese tipo de canciones, lejos de clarificar.

Según ministro alemán

Recuperación económica en los países ricos beneficiará a naciones pobres

NAIROBI, KENIA, 7 (AP).- El Ministro de Economía de Alemania Federal, Hans Friedrich, dijo hoy que las naciones industrializadas han entrado en una recuperación económica que beneficiará también a los países pobres productores de materias primas.

Friedrich habló ante la IV conferencia de comercio y desarrollo de las Naciones Unidas, UNCTAD.

Pero las divergencias entre los países ricos y pobres subsisten en forma aguda en el seno de la conferencia.

El ministro alemán dijo que los problemas económicos globales pueden resolverse mejorando los actuales sistemas de mercado libre y dijo que todo plan para regimentar la economía mundial "resultaría muy decepcionante".

Sus observaciones reflejan la escisión básica entre los países industriales y los países pobres del más amplio foro económico mundial.

La mayoría de los 2.000 observadores convienen en la necesidad de realizar reformas y de poner fin a los ciclos de altas y bajas económicas, así como de dar a los países pobres una porción más alta de la riqueza mundial. Indicaron que la reunión de Nairobi debe producir soluciones prácticas, tras casi dos años de discusiones intensivas bajo los auspicios de la ONU.

Pero pocas naciones industrializadas convienen con las propuestas el Tercer Mundo de que se regule el comercio de diez productos básicos bajo un fondo común que financie la compra de reservas para la estabilización de precios.

Los países ricos desean analizar cada caso en particular, y objetan a toda sugerencia de "indexación" de las materias primas según los altibajos en los costos de productos manufacturados.

Los países pobres insisten en que es preciso instaurar un nuevo orden económico, no ajustar el sistema presente.

Mientras continuaban las reuniones en la sesión pública grupos de países pobres y ricos sostenían reuniones privadas, pero voceros de la UNCTAD dijeron que no habían comenzado aún las reuniones formales en una amplia gama de asuntos.

"Cosmos", un diario publicado durante la conferencia por el concejo internacional de agencias voluntarias de Ginebra, criticó propuestas formuladas ayer por el Secretario de Estado norteamericano Henry Kissinger. El comentario afirma que Kissinger "se retiró al campamento armado, cada vez más estrecho, del libre comercio".

Kissinger propuso la creación de institutos internacionales tecnológicos, pero no respaldó sugerencias de los países pobres, de que se imponga un código obligatorio a las actividades de las compañías multinacionales, propietarias de la mayoría de los patentes tecnológicos.

PROTESTA.- Londres 7 (AP).- Una demostración pública de repudio al Presidente de Brasil, Ernesto Geisel, se puede observar en los carteles que llevan residentes brasileños en Londres. La policía rodea a los manifestantes para evitar desbordes. (Itadiofoto AP)

Panorama desolador en la región italina afectada por un sismo

MAIANO, ITALIA, 7 (AP).- Al fondo del paisaje, las Dolomitas elevan majestuosas sus picachos cubiertos de nieve, pero aquí abajo, en las aldeas de sus estribaciones, la escena parece un campo de batalla.

La belleza de los campos de trigo y los viñedos de las inmediaciones contrasta también fuertemente con el silencio y la destrucción de los pueblos enteros devastados.

Maiano Buia y decenas de poblaciones a lo largo del valle del Tagliamento fueron las más afectadas por el sismo de anoche. Sólo en Maiano murieron 58 personas.

Hoy los vecinos acampan en las inmediaciones o se reunen en torno a la sombra de un árbol.

Exteriormente tratan de mantener la compostura, pero se advierte que la aflición es muy honda.

"Perdí dos sobrinos en Maiano", dijo Emilia Tossollino, de 79 años de edad, vecina de la aldea de Pers.

"Yo ayudé a sacar los cadáveres de dos vecinos", añadió su nieto.

Las imágenes horripilantes del desastre, vividas aún en sus espiritus, les resultan aún más pavorosas ante la posibilidad de un nuevo sismo.

"Quede sobrecogida de terror", dijo bruna Montanor. "Y estoy aún demasiado atemorizada como para acercarme a casa".

Bruna logró escapar con su esposo y sus dos hijos, y su casa resistió además las sacudidas del sismo, pero la familia Montanori proyecta dormir esta noche en la plaza.

"Justo 15 minutos antes del temblor había unas 75 personas en la Iglesia de Pers" dijo Emilia.

"Ahora, de la Iglesia no queda más que ruinas".

La Sra. Tossollino habla acerca de los horrores de la noche pasada, y del pavor que amanecer entre ruinas.

Cuenta de sus temores de regresar al pueblo, y de la incertidumbre del futuro. Luego hace un silencio, y como finalmente con un suspiro.

"Así es".

En Buia, el campanario de la Iglesia queda en pie, mudo testigo del desastre que devastó los edificios que lo rodeaban.

El ayuntamiento fue reducido a escombros. Detras de él, un cartel anuncia la película que se proyectaba anoche en un cine local: "La ciudad será destruida al amanecer".

A casa de un sismo

Más de doscientos muertos en la frontera ítalo-yugoslava

UDINA, ITALIA, 7 (AP). Doscientos cuarenta y seis muertos y más de mil heridos (200 de gravedad) ocasionó la región de Udina (frontera ítalo-yugoslava) un sismo anoche, según el último recuento de víctimas conocido.

Al primeras horas de esta noche, tras las primeras dificultades originadas por las comunicaciones cortadas, los cronistas pudieron alcanzar todos los pueblos damnificados. Un puente aéreo, integrado por catorce helicopteros, evacuaba los centenares de heridos hacia grandes hospitales del norte de Italia.

Quinientos camiones transportaban los supervivientes y el material, pero continuaban todavía las tapaderas y las palas mecánicas.

Unos 7.000 socorristas, que ya trabajaban actualmente bajo el frío, se preparaban para una segunda noche de búsquedas en los escombros. Muchas personas seguían aprisionadas.

Se calcula que los trabajos de rescate durarán varios días. Decenas de miles de damnificados esperaban hoy sobre el terreno, en medio de las ruinas, sin saber dónde pernoctarían o buscando a un familiar.

Esta tarde, las sacudidas que se producían con más o menos intensidad, cesaron. Hubo 23 durante la noche. El profesor Pietro Caloi uno de los más grandes sismólogos italianos, explicó que "esta región se prestaba fuertemente a los terremotos pero que, desde 1929, parecía estabilizada".

Subrayó que los pueblos y ciudades damnificados fueron construidos en suelos de aluvión, "lo que amplifica las sacudidas y explica, a la vez, la importancia de los desperfectos".

Empresa industrial requiere un Ingeniero Agrónomo o Veterinario

Empresa Industrial requiere los servicios de un Ingeniero Agrónomo o Veterinario especializado en producción y comercialización de alimentos balanceados para aves y ganado.

Enviar referencias y certificados a casilla No. 1254 — La Paz.

EN ORURO

EN ALQUILER O CONTRATO ANTICRETICO.

Local amplio céntrico con dependencias para oficinas, almacenes, y depósitos se ofrece a la mejor oferta. Informes a Casilla Nº 631. 6 calle Sucre Nº 509.

Vendo Auto Ford Granada 1975

flamante acepto vehículo de menor precio parte de pago. Ref. al teléfono 41762.

En Santa Cruz

Vendo vagoneta Chevrolet Vega Gran Turismo modelo 1975. Tel. 2-7511.

$b. 6.--
Carbonato de sodio
Liviano 99/100%

CANDIMEX S.A.
Federico Zuazo Nº. 1913
Teléfono 61622
Casilla 1825

Empresa industrial

Con 10 años de existencia, ubicada en Cochabamba, requiere un profesional con Título Universitario de Administrador de Empresas y experiencia de más de 3 años. Enviar Curriculum Vitae a Casilla 1830 Cochabamba.

Auditor - Contador

Especializados en Seguridad Social

El Seguro Social de C.B.F. requiere los servicios de un Auditor y un Contador con experiencia y práctica en Seguridad Social no menor de 5 años. Presentar Curriculum Vitae en la Av. 20 de Octubre Nº. 1959 (2do. piso).

La Paz, 5 de Mayo de 1976

EL MEJOR REGALO PARA EL DIA DE LA MADRE
Refrigeradores ARISTON
Precios y créditos sin competencia

El refrigerador Italiano de fama internacional
South American Corporation
Cochabamba: Plaza 14 de Septiembre 6138
La Paz: Calle Loayza 167 altos
Santa Cruz: Independencia 302

Atención organizaciones laborales

ATLANTIDA S.A. INDUSTRIAS ELECTRONICAS

Fabricantes de los afamados televisores Telematic, comunica que atenderá pedidos al por mayor ofreciendo hasta 36 meses de financiamiento.

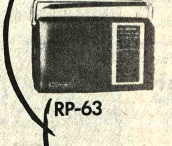

Calle 15 de abril 1592
Teléfono 3564
TARIJA o
Rioja 140 - 146
CORDOBA - Rep. Argentina.

Completamente transistorizado
12 V Con. Cost. 220 V.

Ministerio de Urbanismo y Vivienda
Consejo Nacional de Vivienda para trabajadores
fabriles, constructores y gráficos

CONVOCATORIA Nº 004/76

Por Resolución Nº 005/76 de la Junta Directiva del Consejo Nacional para Trabajadores Fabriles, Constructores y Gráficos, y de conformidad al Inc. e) Artículo 4to. del Decreto Supremo Nº 10733 de 16 de febrero de 1973, se convoca a las Empresas Constructoras de Primera, Segunda y Tercera categoría legalmente inscritas en la Cámara Boliviana de la Construcción, presentar propuestas para la construcción de :

Veinte (20) viviendas en la ciudad de Santa Cruz, Unidad Vecinal 42, Manzanas 2- 3- 4- 5- 6- 7- 8- 9- y 10 del Plano Regulador.

Los Planos, pliegos de especificaciones generales y técnicas podrán ser retiradas de las Oficinas del Consejo, calle México Nº 1790, previa cancelación de $b. 700.- (SETECIENTOS, 00/100 PESOS BOLIVIANOS).

Las propuestas serán presentadas cumpliendo todos los requisitos exigidos por D.L. 10120 relativas a Licitaciones Públicas, hasta el día Lunes 7 de Junio de 1976.

La Paz, 6 de Mayo de 1976

RELACIONES PUBLICAS

SILVANA
El reloj suizo de confianza

Distribuidores para Bolivia:
LA PRECISION
Casilla 569 - Cochabamba

27 DE MAYO....
Crear buen sonido es especialidad de...
NISSEI

●Alta calidad a precios económicos
●Modelos a pilas y a corriente

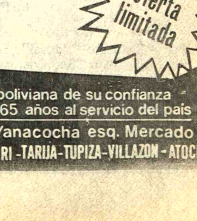

Regalamos
un fino presente por sus compras en artículos para el hogar.
MAMA MERECE LO MEJOR
y lo mejor está en:

* Esperamos su visita para mayores detalles

Oferta limitada

HANSA Ltda.
La firma boliviana de su confianza con mas de 65 años al servicio del pais
DEPARTAMENTO MERCADERIAS TEL. 50878 Yanacocha esq. Mercado
Sucursales: COCHABAMBA-ORURO-POTOSI-SANTA CRUZ-SUCRE-CAMIRI-TARIJA-TUPIZA-VILLAZON-ATOCH

Confederación Sindical de Choferes de Bolivia

Llamado a la unidad del Autotransporte nacional

LA COORDINACION NACIONAL DE LA CONFEDERACION SINDICAL DE CHOFERES DE BOLIVIA, con relación al conflicto suscitado por la Cooperativa de Transportes ''César Larrea'' Limitada, después de un sereno análisis de la situación, se ve en la necesidad de exponer lo siguiente:

1º.- Deplora profundamente la precipitada actitud antisindical adoptada por algunos dirigentes de la expresada Cooperativa, que con argucias han inducido a un grupo de compañeros del gremio a una injustificada huelga de hambre pretendiendo sofisticar a la opinión pública en desmedro del bienestar social del país.

2º.- La fijación del precio de tarifas de pasajes y fletes tanto para el servicio público urbano como para el transporte a larga distancia, se halla regulada y racionalizada por los estudios que efectúan los organismos competentes del Ministerio de Transportes y Comunicaciones, considerando la capacidad y tipo de vehículos y condiciones particulares de trabajo de cada uno de estos servicios; de consiguiente, cualquier variación y aumento aislado de tarifas como lo pretende la Cooperativa ''Larrea'', que no se encuadra a estas determinaciones, necesariamente introduciría un mare mágnum dentro del autotransporte de servicio público, que en último análisis tendría que refluir en la economía del público usuario.

3º.- Por otra parte, tanto la Federación Departamental de Choferes ''1º de Mayo'', como la Central Unica de Colectiveros de La Paz, en sendos comunicados a la opinión pública, dejan claramente establecido que en su oportunidad, se dispuso la incorporación a las líneas de dicha Central Unica, de los vehículos propios de la Cooperativa ''Larrea''; no habiendo motivo para la huelga en cuestión.

4º.- Frente a estos anotados acontecimientos, la Confederación Sindical de Choferes de Bolivia, con la plena representación que inviste y sobretodo, interesada en mantener la unidad de los trabajadores del volante, y teniendo formada su opinión sobre este asunto, apela al sentimiento de comprensión de los compañeros federados y confederados dentro de la Cooperativa y no así a personas foráneas que pretenden quebrantar la unidad del gremio, invitándolos a deponer su actitud para garantizar de esta manera la confianza que el pueblo boliviano tiene puesta en la labor patriótica nacionalista, y responsable del autotransporte nacional.

p. CONFERACION SINDICAL DE CHOFERES DE BOLIVIA.

José Amézaga Ameller
STRIO. GRAL.
COORDINADOR NACIONAL
AUTOTRANSPORTE BOLIVIANO

José V. Mariaca Alvarez
STRIO. HACIENDA
COORDINADOR NACIONAL
AUTOTRANSPORTE BOLIVIANO

Mario Sejas Salazar
STRIO. RELACIONES
COORDINADOR NACIONAL
AUTOTRANSPORTE BOLIVIANO

Walter Thom Nain
STRIO. ORGANIZACION
COORDINADOR NACIONAL
AUTOTRANSPORTE BOLIVIANO

Jaime Ustarez Andrade
STRIO. CONFLICTOS
COORDINADOR NACIONAL
AUTOTRANSPORTE BOLIVIANO

Central Unica de Colectiveros de La Paz

COMUNICADO

La Central Unica de Colectiveros de La Paz, tiene a bien comunicar a la opinión pública en general, que en ningún momento se ha opuesto al ingreso de los colectivos Mercedes Benz de la Cooperativa ''César Larrea'' y que pertenecen a choferes asociados en nuestros Sindicatos, por el contrario se les ha abierto las puertas para su incorporación en nuestras líneas, acatando respetuosamente las determinaciones del Ministerio de Transportes y Comunicaciones, cuyo titular las ha dado a conocer públicamente por Televisión Boliviana, resultando en consecuencia, injustificada la huelga de hambre en que se han declarado los integrantes de dicha Cooperativa, cuyo velado fin es conmover a la opinión pública para imponer el capricho que les anima de elevar las tarifas que van en contra de la economía de las clases populares y del pueblo en general.

La Paz, 5 de mayo de 1976.

Por el Sindicato ''Litoral'', Eduardo Haag S., COORDINADOR; Por el Sindicato ''San Cristobal'', Jorge Pereira, p. Hugo Morales B., COORDINADOR; Por el Sindicato ''Villa Victoria'', Gastón Hidalgo L., COORDINADOR; Por el Sindicato ''Ed. Abaroa'', Víctor Zapata P., COORDINADOR; por el Sind. ''Simón Bolívar'', Isaac Valle G., COORDINADOR; Por el Sindicato Rápidos, Manuel Bustamante M., COORDINADOR.

Federación Sindical de Choferes ''1º. de Mayo''

COMUNICADO

La Federación de Choferes ''1º. de Mayo'', frente a la huelga de hambre que en el Arzobispado sostienen los integrantes de la Cooperativa ''César Larrea'', tiene a bien comunicar a la opinión pública, lo siguiente:

PRIMERO.- Que, en su oportunidad, y como entidad matríz del Autotransporte Departamental ha instruído a la Central Unica de Colectiveros, para que incorporen en sus líneas los vehículos que dispone la mencionada Cooperativa; disposición que fue acatada por la expresada central.

SEGUNDO.- Por su parte, el Ministerio de Transportes y Comunicaciones con la Autoridad que le asiste, ha ratificado dicha disposición.

TERCERO.- No habiendo impedimento para la incorporación a las líneas de colectivos las unidades de los señores cooperativistas en huelga de hambre, tan extrema actitud no tiene razón valedera.

CUARTO.- Finalmente, una vez más les invitamos a los señores de la Cooperativa ''César Larrea'' a trabajar a partir del momento que deseen; y asimismo dejamos claramente establecido que han estado, está y estarán siempre abiertas las puertas de nuestras organizaciones sindicales para todos aquellos choferes que deseen trabajar.

LA PAZ, 6 DE MAYO DE 1976.

P'' LA COORDINACION DEL AUTOTRANSPORTE DEPARTAMENTAL.

Eliseo Tezanos Pinto E. COORDINADOR DEPTAL.
Gumercindo Tablares C. COORDINADOR DEPTAL.
Gilberto Machicado Z. COORDINADOR DEPTAL.

Sindicato de Volantes a Yungas

ACLARACION

El Sindicato de Volantes a Yungas, tiene a bien aclarar ante las autoridades de Gobierno y público en general, lo siguiente:

PRIMERO.- Que la Cooperativa supuestamente denominada ''15 de Marzo'' y que correspondería a los transportistas del sector Yungas, es inexistente; supuesto que recién se la está organizando, resultando en consecuencia falsa y capciosa la versión dada a conocer por radio por los señores Alberto Aliaga y Javier Pérez, en sentido de que esa Cooperativa fantasma se plegaría a la huelga de hambre sustentada por la ''César Larrea'', en acción de solidaridad.

SEGUNDO.- Los expresados señores no tienen autoridad moral alguna para arrogarse representación del sector Yungas, por que ambos han sido expulsados en Asamblea General de Bases; el primero por malos manejos de fondos sindicales cuando le cupo desempeñar la Secretaría General de la institución, y el segundo, por no ser chofer profesional y ni siquiera propietario de vehículo, siendo un intruso en el Sindicato.

La Paz, 7 de mayo de 1976.

POR EL SINDICATO DE VOLANTES A YUNGAS

Guillermo Rodríguez S.
Coordinador Laboral

Amador Inda Cordero
Coordinador Laboral

Elecciones en Portugal

LISBOA, 7, (DPS).- El Consejo de la Revolución, organismo máximo de poder político, militar, se reunió ayer bajo la presidencia del Jefe del Estado mayor conjunto de las Fuerzas Armadas, General Francisco Da Costa Gomes, decidiendo fijar el día 27 de junio del corriente año como fecha para la elección del primer mandatario que regirá los destinos del país en los próximos cuatro años.

A la salida de las deliberaciones del alto organismo de conducción revolucionaria, el Capitan Sousa e Castro manifestó que "el Consejo de la Revolución no puede asumir una posición paternalista en relación a las candidaturas presidenciales, ya que no le compete", al ser consultado por los periodistas sobre el nombre de un posible candidato militar.

Violencia en México

Policía mexicana dijo haber identificado a terroristas

MEXICO, D.F. 7 (AP).- La policía dijo haber identificado a los terroristas que asesinaron ayer a siete agentes secretos y aseguró que hay elementos para considerar que fueron manipulados desde el exterior.

La Cámara de Diputados y el alcalde Octavio Senties denunciaron que los actos de violencia y terrorismo que se han producido últimamente tienden a romper el clima de tranquilidad social y que tienen "origen extranjero".

La policía dijo que los testigos de la matanza de ayer identificaron a los atacantes como miembros de la liga comunista 23 de septiembre, una organización extremista de ultraizquierda, perseguida desde hace tiempo por otros actos de terrorismo.

Fotografías de 15 jóvenes —dos mujeres entre ellos— han sido distribuidas a la prensa y a más de un millar de agentes que persiguen a los terroristas. La policía dijo que entre los 15 están los autores del asalto producido ayer en el norte de la ciudad.

Los demás están acusados de otros ataques similares entre otros el producido en agosto pasado a dos sucursales bancarias, en que murieron ocho policías y tres civiles.

Un hombre de unos 25 años de edad identificado como David Jiménes Armiento, "Chano", fue señalado por la policía como jefe de la banda, que se ha adjudicado secuestros, robos y la muerte de por lo menos 30 policías en los últimos 12 meses.

La policía dijo que varios testigos identificaron a Jimenes Sarmiento como uno de los hombres que acompañados de una mujer vestida de negro, asaltaron un restaurante del barrio Lindavista, matando a varios miembros de la escolta de la familia Vásquez Rana que desayunaban allí.

Un vocero policial dijo que cuatro de los agentes secretos eran miembros de la escolta de Olegario Vazquez Rana, campeón panamericano de tiro con rifle de aire, y hermano del Presidente del Comité Olímpico local y de la Organización Deportiva Panamericana (ODEPA), Mario Vazquez Rana.

Hay versiones contradictorias sovre los otros tres muertos en el restaurante. Una fuente indicó que eran miembros de la escolta de otros miembros de la familia Vazquez Rana —que según versiones tiene 25 guardaespaldas—, pero la policía indicó que uno de ellos es un teniente de la policía que daba clases en una escuela cercana.

Los terroristas se llevaron las pistolas de sus víctimas en una bolsa de lona, según los testigos.

La policía dijo hoy que los terroristas también destrozaron los vidrios de los autos de los agentes secretos, estacionados fuera del restaurante.

Guerrilleros y Ejército colombiano tuvieron un encuentro en Santander

BOGOTA, 7 (AP).- Un guerrillero muerto y un suboficial y tres soldados heridos es el saldo de un violento encuentro en las primeras horas de hoy entre un grupo de las Fuerzas Armadas Revolucionarias de Colombia (FARC) y tropas regulares en el departamento de Santander.

El Ejército informó en Bogotá que aproximadamente 35 guerrilleros participaron con granadas de mano y fusiles en el combate, el primero de importancia en cerca de dos meses, y que parece desmentir los recientes informes de que las FARC, que son el brazo armado del Partido Comunista, estarían dispuestas a negociar su rendición con las autoridades.

El comunicado del Ejército no aclara si se trató de una emboscada tendida por los guerrilleros o de un ataque del ejército.

El hecho ocurrió en la zona de "Las Locas", jurisdicción de Cimitarra, en el departamento de Santander, a unos 500 kilómetros al norte de Bogotá.

La región del combate parece indicar un desplazamiento de las guerrillas de las FARC, las que estuvieron operando en los últimos meses en el sudoccidente del país.

Ello confirmaría también recientes informes de que los tres grupos guerrilleros del país, que responden a orientaciones comunistas distintas, se han integrado en una sola fuerza.

El ejército añadió que los guerrilleros se internaron en la selva después del combate, dejando un muerto, armas y abundante propaganda de las FARC.

El anterior encuentro guerrillero de importancia fue en marzo, en la zona de puerto berrío, al centro del país, cuando una patrulla del Ejército intentaba recuperar al secuestrado industrial Octavio Echeverría, que fue muerto en la acción por sus captores del Ejército de Liberación Nacional (ELN), de orientación castrista, que es el otro grupo guerrillero de importancia que actua en Colombia desde hace 12 años.

EN GIRA.- Santiago de Chile, 7 (AP).- El Secretario del Tesoro, de Estados Unidos, William Simón, viajó a Chile y previno a la Junta de Gobierno que preside el General Pinochet, que la ayuda económica norteamericana será factible si se respetan los derechos humanos en Chile. (Radiofoto AP).

William Simon:

Ayuda económica de EE.UU. a Chile estar ligada a respeto de los derechos humanos

SANTIAGO DE CHILE, 7 (AP).- El Secretario del Tesoro de Estados Unidos, William E. Simon, llegó hoy aquí y previno a la Junta de Gobierno que la ayuda económica futura está ligada al respeto de los derechos humanos en el país.

Su estadía en Santiago incluyó un almuerzo con ministros y planificadores económicos del gobierno y una cena con el Presidente Augusto Pinochet, antes de partir esta noche.

Simon llegó al aeropuerto internacional de Pudahuel, que estaba fuertemente vigilado, a bordo de un Boeing 707 de la Fuerza Aérea norteamericana. Permanecerá en Chile un día.

Simon inició una gira de diez días por América Latina que lo llevará también a Brasil y México.

Sólo horas antes de la llegada de Simon, la junta militar anunció la liberación de 49 presos políticos, incluyendo a Anibal Palma, ex Ministro de Educación del derrocado Gobierno izquierdista del fallecido presidente Salvador Allende.

Casi todos los prisioneros puestos en libertad viajarán pronto con sus familias a los Estados Unidos, como refugiados, de acuerdo a un programa del gobierno del Presidente Gerald Ford llamado "bajo palabra" para los detenidos a los que se permita viajar al exilio.

Simon elogió la política económica de los técnicos civiles de la Junta de Gobierno.

El país estaba virtualmente en bancarrota en septiembre de 1973 cuando las fuerzas armadas derrocaron a Allende en un golpe después de tres años de experimento socialista.

"El gobierno de Chile ha dado firmes pasos económicos para restaurar la estabilidad y el crecimiento económico en el país", dijo Simon en una breve declaración a su llegada.

"Eliminando gran parte de los controles de precios, del comercio exterior y otros, el gobierno ha demostrado su deseo de una mayor libertad económica", agregó.

Simon expresó que debido a esto Chile ha sido capáz de reanudar el pago de su deuda externa —estimada en alrededor de cuatro mil quinientos millones de dólares— y comienza a diversificar sus exportaciones.

Tradicionalmente, Chile ha dependido de las exportaciones de cobre para el 80 por ciento de su ingreso de divisas.

Sin embargo, Simon advirtió que los programas económicos no se mantienen por si solos.

"Debemos reconocer que hay una relación entre nuestras libertades económicas y nuestras libertades personales y sociales", expresó. "Una no se puede sustentar sin la otra".

"El importante desarrollo económico reciente que ha tenido lugar en Chile, y nuestro deseo de apoyarlo, pueden ser impedidos si no hay una clara comprensión de cómo el gobierno chileno está garantizando que los derechos humanos sean respetados.

"El gobierno chileno ... declarado que hay un compromiso para asegurar la protección de los derechos humanos y ha estado tomando medidas prácticas para cumplir ese objetivo. Nosotros discutiremos sobre los resultados concretos que se han logrado", expresó Simon.

Fuentes aquí y ... Washington dijeron antes de la visita que la presencia de Simon para ayudar a la imagen internacional de Chile dependía de que la junta militar liberara un número sustancial de prisioneros políticos.

Se cree que hay más de dos mil personas aún en campos de detención.

Preparativos para un juicio contra expresidenta argentina

BUENOS AIRES, 7 (AP).- La ex-Presidenta Isabel Peron ha sido acareada esta semana con otros funcionarios de su derrocado Gobierno para un juicio que se le iniciará por presuntos delitos económicos contra el Estado, dijeron fuentes militares.

Los informantes añadieron que el Fiscal de Estado, Conrado Saadi Masue, dispuso el traslado hacia el lugar donde se encuentra la ex-Jefa del Estado de varios ex-funcionarios que están detenidos por presuntas irregularidades en el manejo de fondos públicos.

La fiscalía de investigaciones de Estado no tiene poder de decisión y únicamente actúa como investigadora para asesorar a la justicia ordinaria.

No se pudo determinar el número de ex funcionarios careados con la señora de Perón ni tampoco se conocieron resultados de la acción.

La Justicia Federal inició hoy contactos con el Gobierno para adoptar medidas de seguridad para la señora de Perón durante el próximo juicio.

La primera medida de los delegados judiciales fue consultar oficialmente sobre el paradero de la señora de Perón, para instalar un juzgado allí, evitando trasladarla a Buenos Aires por razones de seguridad, añadieron las fuentes.

NO LLEGARAN MAS !!!
APROVECHE DE NUESTRAS ULTIMAS UNIDADES
PARA ENTREGA INMEDIATA

RENEGADE

RENEGADE
Un nuevo concepto en materia deportiva:
Motor V-8 de 150 HP
Tracción en las 4 ruedas

WAGONEER

WAGONEER
El coche familiar por excelencia:
•4 puertas
•3 velocidades
•Gran capacidad interior

CHEROKEE

CHEROKEE
La combinación exacta para la ciudad y el campo
Motor 6 en linea
Traccion en las 4 ruedas
Caja auxiliar

CJ-6
Tradicionalmente fuerte, rendidor en cualquier trabajo:
•Capota méralica
•Chassis extra largo
•Tracción en las 4 ruedas.

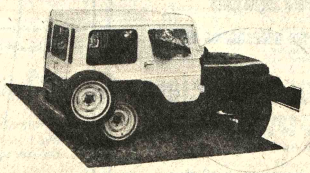

CJ6

AMPLIOS PLANES DE FINANCIACION

·HOWSON SAIC·

SANTA CRUZ ·Libertad 657·
LA PAZ ·Pza. Venezuela 1413·
TARIJA ·Madrid esq. Campero·

Empresa Nacional de Electricidad
(E.N.D.E.)
PROYECTO AMPLIACION PLANTA TERMICA DE SUCRE (OBRAS CIVILES)

Ampliación de la fecha de presentación de ofertas.

A solicitud de las Empresas interesadas, la fecha de presentación de ofertas para la construcción de las obras civiles de la ampliación de la Planta Térmica de Sucre se amplía hasta el 7 de junio de 1976 a horas 17:30 debiendo recibirse las ofertas en las oficinas de ENDE en Cochabamba.

Además se amplía la participación a Empresas Constructoras de primera y segunda categoría inscritas en el registro nacional de firmas constructoras y aquellas establecidas en países miembros del Banco Interamericano de Desarrollo (B.I.D)

Los documentos de licitación pueden ser obtenidos de la: EMPRESA NACIONAL DE ELECTRICIDAD, Av. 14 de Enero N°. 4574, casilla N° 565 Cochabamba - Bolivia, o en la: EMPRESA NACIONAL DE ELECTRICIDAD, Av. 16 de Julio, Edificio Avenida 8° piso La Paz - Bolivia, previo pago de $b. 1,200.- por cada ejemplar.

Cochabamba 30 de abril de 1976

GUINCHES MANUALES PARA CONTRATISTAS

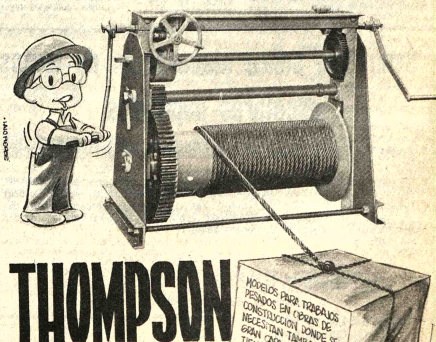

THOMPSON
MODELOS: 60-61
DE 1 y 2 TON.

DISTRIBUYE:
HANSA Ltda. La firma boliviana de su confianza con más de 65 años al servicio del país
DEPTO. TECNICO Tels. 42836 - 35219 - 53661
Sucursales: COCHABAMBA · ORURO · POTOSI · SANTA CRUZ · SUCRE · TARIJA · VILLAZON · TUPIZA · CAM

Anuncio del Rector

Programa de total renovación será aplicado en la U.M.S.A.

"En los próximos seis meses cambiaremos la faz de nuestra Superior Casa de Estudios, con obras de infraestructura que requieren realización inmediata; de ese modo podremos dar mayor cobertura a las demandas de aulas, laboratorios, oficinas y lo, que es más importante, equipo y material didáctico", dijo anoche el Rector de San Andrés Ing. Rolando Sahonero, durante el acto de colación de grados.

Agregó, que el mejor galardón que recibió como primera autoridad de San Andrés, era la de entregar los títulos profesionales "hechos que hubiera sido imposible si acaso el desorden, la desorientación y las presiones ajenas al quehacer universitario hubiesen determinado la suspensión de las labores académicas y administrativas". "De ese modo hemos evitado la frustración de 27 profesionales que hubiesen quedado postergados sin razón valedera alguna".

Luego se refirió a la preocupación de los decanos y estudiantes, por el problema universitario, que sólo con el trabajo, la comprensión y desprendimiento será posible superarlo. "Frente a ese panorama soy un convencido de que debemos ingresar a esta nueva etapa, a una también nueva forma de actuar, de modo que sea el diálogo elevado el nexo que una el actuar de la dirección universitaria con todos los miembros de esta familia".

Luego de referirse a los planes futuros el Ing. Sahonero, hizo mensión a los problemas pasados, afirmando : "Como Rector debo expresar que uno de los factores que mayor perturbación ha causado al normal desarrollo de nuestras actividades en el pasado semestre, han sido las designaciones de personal docente al márgen de las disposiciones establecidas para el efecto".

"Por ello -dijo- a partir de la fecha, la cátedra deberá estar desempeñada por personal idóneo que cumpla con los exámenes de oposición y el concurso de méritos requeridos por la Ley "Ello permitirá a los estudiantes universitarios un elevado nivel de formación profesional y, a quienes dirigimos, la suficiente cobertura para exigir el máximo de aprovechamiento de nuestros limitados recursos".

Al acto de colación de grados asistió numeroso público, toda la plana mayor de la Universidad Mayor de San Andrés y veintisiete nuevos profesionales que recibieron sus títulos académicos, 25 Licenciados en Ciencias Sociales, uno en Ciencias de la Salud y otro en Tecnología.

Durante el acto, en representación de los egresados habló Eddy Felipe Terceros Monasterios, quien afirmó que la Universidad Boliviana adolece de muchas y profundas fallas, cuya causa es la falta de recursos económicos, además de la mala distribución de ellos. La infraestructura es deficiente, las bibliotecas son anticuadas. "A todo ello se suma -dijo- los magros salarios que se paga a los catedráticos que trabajan en la UMSA, por lo que ellos deben dedicar pocas horas al trabajo y buscar fuera mejor recompensa económica".

Finalmente, agregó que "muchos eran los estudiantes que comenzaban los estudios en la Universidad, pero que eran pocos los que terminaban".

NUEVOS PROFESIONALES.- La fotografía muestra a los nuevos profesionales que anoche recibieron sus títulos académicos en acto que se cumplió en el Paraninfo de la Universidad Mayor de San Andrés de La Paz.

Se asentarán seiscientas nuevas familias en zona de San Julián

El Instituto Nacional de Colonización iniciará el próximo mes de junio, un programa de asentamiento de 600 nuevas familias en la zona de San Julián, que se constituirán en el primer contingente de colonizadores que ingresará a esa zona en el curso del presente año.

Para el ingreso de esos colonizadores, se ejecutarán varios trabajos en la zona, como la construcción de viviendas, la delimitación de lotes agrícolas y la preparación de tierras en las parcelas. trabajos que se efectuarán por el sistema de auto-ayuda, con participación de los propios colonizadores.

En el camino San Julián-Casarabe, donde están organizados quince núcleos humanos, se perforará igual número de pozos y se procederá al desbosque de dos hectareas en cada núcleo, para la utilización de esa tierra en la producción agrícola de subsistencia colectiva, durante el primer año de asentamiento de colonizadores.

La Junta de Selección del Servicio Nacional de Caminos, de su parte, adjudicó los trabajos de estudio y diseño final de las rutas camineras que vincularán San Julián-Casarabe y Chané-Piray a la empresa Coprinco y Asociados, por la suma global de 295.000 dólares. Esos trabajos comenzarán el próximo lunes 10.

Paralelamente a los trabajos de perforación de pozos, se abrirán caminos de acceso al área del proyecto cada cinco kilómetros, a fin de que todos los núcleos estén conectados. Las sendas de acceso en el área de San Julián, tendrán una extensión de aproximadamente 800 kilómetros.

El Instituto Nacional de Colonización, de otra parte, aprobó varias medidas colaterales para garantizar el normal desarrollo de esta etapa de asentamientos humanos. Entre esas medidas se incluyen cursos y seminarios dirigidos a entrenamiento y preparación del personal encargado de orientar la colonización.

Moderno hotel se construirá en la capital

Un moderno hotel, que brindará todas las atenciones y comodidades a sus usuarios, será construido en los próximos meses en la ciudad de Sucre, según informaciones proporcionadas por la empresa hotelera "Gran Mariscal". Las viejas tradiciones, historia y monumentos de la capital de la República, hacen que ésta sea una atracción para el turismo extranjero, por lo que esa empresa hotelera ha decidido construir un establecimiento de primera categoría.

La empresa anunció que cuenta con un financiamiento de 430 mil dólares para esa obra, cuya capacidad será de más de cien personas.

El hotel estará concluido a fines del próximo año, pero, entre tanto, el proyecto prevé piezas con baño privado, amplios jardines, piscina, comedores, salón para grandes recepciones, salones de conferencias y otras dependencias y servicios.

Los contratos serán firmados próximamente y los trabajos se iniciarán en agosto próximo.

Próximo mes iniciará actividad el Proyecto Ganadero "Reyes"

El próximo mes iniciará su plena actividad el Proyecto Ganadero "Reyes", ubicado en la capital de la Provincia Ballivián del departamento del Beni.

De acuerdo a la información proporcionada a PRESENCIA, el proyecto de infraestructura ganadera "Reyes" tiene como objetivo prestar cooperación a todos los ganaderos de la región, que buscan animales reproductores de alto valor genético, a la vez que el proyecto será un centro demostrativo, educativo y de consultas, destinado tanto para empresarios como para ganaderos, aspectos que darán una independencia económica al proyecto.

Otro de los objetivos principales es incrementar en cantidad y calidad la producción de animales reproductores de las razas "Nellore" y "Gir", que por su adaptación al ambiente tropical, rusticidad y resistencia, son los más apropiados para el mejoramiento del ganado beniano.

Para el efecto se programó la importación de reproductores para completar una cabaña de 200 vientres "Nellore" y 100 vientres "Gir"; se determinó también la creación de la cabaña "Pardo Suiza", con la importación de 100 vientres.

Por otra parte, el proyecto ha iniciado el mejoramiento de la base alimenticia del ganado, con la implantación de pastizales cultivados y el uso de maquinaria agrícola para este fin.

COSTO DEL PROYECTO

El Proyecto Ganadero "Reyes", mediante convenio firmado el 16 de septiembre de 1971, recibe asistencia técnica y financiera del gobierno de Suiza. El costo total del proyecto es de 16.000.000 de pesos bolivianos.

El aporte de la "Cooperación Técnica Suiza", COTESU, fue de 2.500.000 francos suizos, o sea aproximadamente 8.000.000 de pesos bolivianos que fueron invertidos en asistencia técnica de cuatro expertos suizos, adquisición de 100 vacas "Pardo Suizo"; 280 cabezas ganado reproductor "Nellore" y "Gir", 280 cabeza de ganado criollo-equinos, cinco reproductores importados, 80 animales de trabajo, un equipo de maquinaria pesada, tres tractores agrícolas con sus implementos, un equipo de taller mecánico y un laboratorio veterinario.

Se ha construido viviendas para los técnicos, trabajadores y peones, así como también corrales, galpones, pozos de agua y alambrada.

El Proyecto, en los próximos seis años, diversificará sus actividades con un programa de investigación y asistencia técnica a la ganadería del departamento del Beni y se dedicará exclusivamente a la producción de animales reproductores a través de sus cabañas de hatos "Nellore" y "Gir"; y también establecerá un hato de formación de estas razas en base al hato industrial.

También tendrá un programa de investigación y extensión de la ganadería mediante la realización de cursillos, asistencia técnica, estancias pilotos y otros.

YPFB registró utilidad neta de $us 32.741.250 en gestión 1975

- A partir de agosto se exportará gas licuado al Brasil-

Yacimientos Petrolíferos Fiscales Bolivianos tuvo una utilidad neta de $us. 32.741.250.- durante la gestión 1975, según informó ayer el Gerente General de esa entidad, Ing. Rolando Prada Méndez.

En ese mismo período, la entidad fiscal del petróleo aportó al Estado, por concepto de impuestos nacionales y regalías departamentales, la suma de $us. 81.000.000.-

El Ing. Prada Méndez dijo que esos resultados fueron determinados en el balance de auditoria externa efectuada en Yacimientos Petrolíferos Fiscales Bolivianos.

La utilidad neta de 1975 es inferior a la de 1974 y ello se debe - según explicó el Gerente General de YPFB - a la disminución del precio por barril del petróleo, que 1974, alcanzó cotizaciones extraordinarias, y a la menor cantidad de crudo exportable por el crecimiento del consumo interno.

El margen de rentabilidad obtenida por YPFB en 1975 ha sido calificado por su Gerente como "muy aceptable" teniendo en cuenta los factores anotados.

Descartó la versión de que la compañía estatal estuviera en una "crisis económica", sino que los planes acelerados de expansión en proyectos de refinería, exploración y transporte de hidrocarburos requiere capitales de importancia.

Para ejecutar esos proyectos se requiere de un aporte financiero adicional de alrededor de $us. 27.000.000.-, que van a ser cubiertos por medio de INDEF, según señaló.

VENTA DE GAS LICUADO AL BRASIL

Informó por otra parte que a partir de agosto próximo se venderá al Brasil 50 toneladas de gas licuado, que pueden ser ampliadas hasta 100 si existen medios de transporte.

El precio de venta por cada tonelada de gas licuado FOB Santa Cruz es 129, dólares. Una comisión de YPFB viajará en los próximos días al Brasil para firmar el contrato de venta.

AL URUGUAY

Asimismo indicó que se encuentran en estudio las posibilidades de venta de gas natural al Uruguay, que se haría por medio del gasoducto argentino. También existe la posibilidad de que se venda gas licuado al Uruguay, siempre por intermedio de la Argentina. Dijo que no era probable que esas ventas se materializen de inmediato y señaló que se mantendrán reuniones con miembros de ANCAP (Uruguay) y Gas del Estado (Argentina).

EN POTOSI.- El Presidente de la República, acompañado de algunos de sus Ministros y autoridades locales, cuando el jueves ingresaba a la Plaza 10 de Noviembre de la ciudad de Potosí, donde posteriormente presenció desde los balcones de la Prefectura una marcha de apoyo a su gobierno y de identificación con el nacionalismo que propugna el mismo. Además de las organizaciones laborales y cívicas de la Villa Imperial, participaron también en la demostración numerosas delegaciones de todas las provincias potosinas. El Gral. Banzer en su discurso dedicó una parte a explicar las inversiones contempladas para Potosí en el Plan Quinquenal de Desarrollo.

Mineros formaron comisión para gestión salarial

El congreso minero de Corocoro, que concluyó labores anteayer, creó una comisión económica para que, en lo sucesivo, tenga a su cargo los estudios y gestiones en ese campo. Estará coadyuvada en sus labores por la Federación Sindical de Trabajadores Mineros de Bolivia.

La decisión que adoptó en ese sentido se debió a la comprobación de que es necesario contar con un organismo de esa naturaleza que analice en forma permanente los problemas económicos de los trabajadores mineros.

Otro motivo fue que la Federación de Mineros no supo cumplir satisfactoriamente esa misión, lo que fue una de las razones de la censura que se le hizo, especialmente porque en sus últimas negociaciones con los representantes de las empresas mineras no logró concretar la nivelación salarial pedida desde hace año y medio.

Los delegados mineros tuvieron muy en cuenta que la fluctuante situación económica que vive el país requiere de estudios constantes sobre el caso, sobre todo en cuanto atañe a causas y efectos. Esa comisión económica procurará tener datos actualizados sobre la relación que hay entre devaluación monetaria, alza de precios en artículos de uso y consumo y la capacidad adquisitiva de los sueldos y salarios de su sector.

Se decidió también que esa comisión está conformada por seis miembros, de los que tres pertenecerán a la minería nacionalizada (San José, Siglo XX y Catavi). Los restantes serán de la minería privada (Chacarilla, Chojlla y Pucro).

La labor de esa comisión será inmediata, especialmente en lo que se refiere a su participación en las negociaciones que ya fueron iniciadas y que continúan en pie.

Torres pidió más ayuda económica a OMS

El Ministro de Previsión Social y Salud Pública, Jorge Torres, solicitó ante la XXIX Reunión Anual de la Organización Mundial de la Salud un incremento al presupuesto que la Organización Panamericana de la Salud asigna a Bolivia y que asciende a más de un millón de dólares, traducidos en asistencia técnica, capacitación de personal, dotación de becas, suministro de equipos y otros ítems de salud.

La información fue proporcionada ayer por el Ministerio de Salud, mediante una nota que señala que aquella petición y el discurso informe del Ministro Torres fueron "muy bien recibidos por los ejecutivos de la OMSS, como por los participantes de la reunión, debido a su exposición clara y planteamientos, considerados necesarios para el pueblo boliviano".

Según la nota, Torres explicó ampliamente los programas de Salud Materno Infantil que Bolivia desarrolla en áreas rurales, y, al mismo tiempo, pidió a los OMSS una mayor y efectiva cooperación en la lucha contra la malaria, el mal de chagas y otras enfermedades transmisibles.

Al margen de la asignación que recibe el país de la OMSS, percibe también la ayuda de otros organismos internacionales que se traduce en programas de Salud Paterno Infantil y Saneamiento Rural Básico.

PARA APOLO.- Instrumentos geológicos y dos vehículos destinados a investigación científico - geológica llegaron al país procedentes de la República Federal de Alemania con destino a Apolo, provincia Franz Tamayo (ex Caupolicán).

El proyecto que se realizará en el curso de los dos próximos años se debe a una iniciativa de la Embajada Alemana. La carga fue traída por un Boeing B 707 F A11 Cargo Versión, de las Líneas Aéreas Alemanas LUFTHANSA. De acuerdo a informaciones de la Embajada de la República Federal de Alemania, la nave trajo una carga de aproximadamente veinte toneladas, entre instrumentos geológicos, un autobús Volkswagen y un vehículo "Unimog" para todo tipo de terreno.

De concretarse corredor marí se construirá allí Escuela Na

De concretarse el corredor marítimo boliviano sobre el Pacífico, será allí donde se construya el local para el funcionamiento de la Escuela Naval Militar.

El Contralmirante Gutemberg Barroso, Comandante de la Fuerza Naval Boliviana, explicó ayer que el traslado de la Escuela Naval al ex local de la Estación Guaqui en la ciudad de La Paz es temporal y que obedece a que las instaliaciones del Colegio Militar en Irpavi resultaban ya insuficientes para acoger también a la sección naval. Agregó que existen planes para construir un local adecuado en una zona ribereña del Lago Titicaca, pero los mismos han quedado en suspenso y paralizados hasta conocer el resultado final de las negociaciones tendentes a concretar una salida soberana sobre el Océano Pacífico, "pues existe el ofrecimiento del Presidente Banzer de construir dicha Escuela en el corredor ofrecido por Chile".

Barroso estuvo a Palacio de Gobierno acudió, según dijo presentar al Presidente un informe sobre la g efectuó recientemente distritos navales del ocasión en la que fu pañado por el Embaj Venezuela, Ramón Del

Explicó que dur recorrido se entregaro obras, como talleres tricidad y carpinte Riberalta, viviendas pa y Oficiales en Guayara en Trinidad se inspec construcción del Edifici

Durante el recor mostró al Embajador los recursos de goma y El Diplomático, según e quedó gratamente impr y ofreció hacer conocer bilidades de inversión culos empresariales de El viaje -dijo- Barros para estrechar aún r cordiales relaciones que entre Bolivia y Venezu

Choferes entran a cua día de huelga de hamb

No se dio aún solución a la huelga de hambre de aproximadamente 50 choferes de la cooperativa "César Larrea" que el martes pasado iniciaron esa acción debido a que no fueron atendidos sus planteamientos para ingresar al servicio urbano de buses.

Anoche a las 22:00 horas, los huelguistas reiteraron su decisión de continuar esa forma de protesta y reclamo hasta obtener soluciones.

El Secretario General del Ministerio de Interior, Jorge España Smith, acudió a la sede del Arzobispado de La Paz, para mantener conversaciones con los huelguistas.

Policías uniformados y agentes del Ministerio del Interior se encontraban en la puerta, impidiendo el ingreso de personas y periodistas, a quienes se dijo que "estaba prohibido el pase".

A consecuencia del frío se registraron ayer tres bajas con diagnóstico de neumonía, según se informó.

La Cruz Roja habría dispuesto alguna forma de médico para consecuencias de may vedad.

Miembros del Externo de Huelga, que no pudieron entrevista sus compañeros por las anotadas, manifestaron ausencia en La Paz del de Transportes es uno principales motivos par berse arribado a soluci

Señalaron que "no s dido nada extraordina cuanto a su deseo de po bajar como el "bus 51 peso de tarifa básica".

Emplazaron a los dinadores de la Fed Departamental de Tran que demuestren su asev de haber impartid trucciones para que ingresen al urbano, a la vez que nega el Ministerio de Tran haya ratificado esa disp

Miembros de esa c tiva de transporte manif que ante la prohibición bajar durante tanto tie ha sido imposible pag amortizaciones y que co riesgo de que les ve bargados los vehículo

Entre tanto, a vecinales de Sopoc Cruz Nuevo Potosí y otra dirigido a las autoridad que autorice el servicio a máquinas en sus sectore

PISOPA
IMPORTADORA
FERNANDEZ
Jenaro Sanjines 439

El dpto. de Ventas Técnicas
sección Artes Gráficos de
CASA KAVLIN S.A.
Distribuidores KODAK para Bolivia
Hace llegar su saludo y
así mismo sus mejores
deseos de éxito al
1ER CONGRESO
NACIONAL
DE LA INDUSTRIA
DE ARTES
GRAFICAS
LA PAZ MAYO 1976
Cía. Boliviana de Publicidad

Seminario sobre elaboración de textos escolares populares
Secretariado Nacional de la Comisión Episcopal de Educación
Se invita a Maestros y personas interesadas, a participar en el SEMINARIO SOBRE ELABORACION DE TEXTOS ESCOLARES para las siguientes asignaturas : Enciclopedia para Quinto Básico, Lenguaje Tercero Intermedio, Ciencias Naturales Segundo Intermedio y Matemáticas Segundo Intermedio, que se realizará bajo las siguientes bases :
TEMAS:
- Marco Referencial de la Educación Boliviana.
- Diagnóstico de los Textos Escolares
- Condiciones Específicas que debe cumplir el Texto Escolar.
DISERTANTES:
- Prof. Gonzalo Gantier
Dra. Ruth Payne
Prof. Consuelo Bravo.
LOCAL: Colegio La Salle
FECHAS: Del 10 al 13 de mayo de 1976
HORARIO: De Hrs. 18 a 21.
La Paz, 6 de mayo de 1976
Departamento de Textos Escolares

Para importante
empresa necesitamos un
Auditor Financiero
Con 5 años de experiencia mínima en Contabilidad y Auditoría.
Edad ideal: No mayor de 40 años.
Los postulantes deberán estar inscritos en el registro nacional del Colegio de Economistas.
Consideramos interesantes las condiciones de contratación.
Enviar Curriculum Vitae incluyendo fotografía actualizada y pretensiones a Casilla Nº 479 - La Paz.

CONGRESO.- El Ministro de Industria y Comercio, Gral. Victor Gonzales Fuentes, a tiempo de inaugurar el primer Congreso Nacional de la Industria de Artes Gráficas expresó que "el gobierno está decidido a cooperar a este rubro industrial para que alcance el sitial que le corresponde"; asimismo, señaló la necesidad de nacionalizar el texto escolar boliviano evitando su importación. Por su parte, el Presidente de la Asociación de Industriales Gráficos, René Canelas, expresó que para lograr el abastecimiento de materia prima es necesaria la instalación de una fábrica de papel. En la foto, el representante de la Confederación Latinoamericana de la Industria Gráfica, se dirige a los congresales.

Fue inaugurado el primer congreso de la industria de artes gráficas

El 75% de los textos escolares son importados

El Ministro de Industria y Comercio, Gral. Victor Gonzales Fuentes, inauguró ayer en la noche el primer ,congreso nacional de la industria de artes gráficas. El acto se llevó a cabo en el Salón Auditorium de la Cámara Nacional de Industria y contó con la asistencia de invitados especiales y aproximadamente 50 congresales, tanto de la ciudad de La Paz como del interior.

Gonzales Fuentes a nombre del Presidente de la República expresó su saludo a los asistentes y señaló que "el gobierno dará el impulso necesario a la industria gráfica para que esta tome el sitio que le corresponde".

Manifestó que la industria gráfica juega un papel importante para la erradicación del analfabetismo y señaló la necesidad de nacionalizar el texto escolar boliviano, evitando las importaciones que significan fuga de divisas para el país.

OTROS ORADORES

El Secretario General de la Asociación de Industriales Gráficos fue el encargado de dar la bienvenida a todos los participantes e indicó que la reunión permitirá buscar las soluciones más adecuadas a todos los problemas que actualmente tiene la empresa.

Un representante del interior expresó su deseo de aunar a la familia gráfica, dar un impulso vigoroso a la industria y hacer resaltar la importancia que tiene en el desarrollo del país.

TEXTOS ESCOLARES

Mariano Baptista Gumucio, en representación de la Asociación Nacional de la Prensa, destacó la importancia del congreso para resolver varios problemas que existen y están relacionados con la industria gráfica.

Señaló que el 75 por ciento de los textos escolares que utilizan los estudiantes bolivianos son importantes, lo que causa daño a la niñez y juventud bolivianas porque dichos textos son impresos para países que tienen otra clase de medio de vida.

Señaló que para superar este problema es necesario el apoyo del Estado, el mismo que se debe resolver lo más pronto posible. También señaló la importancia que tiene la industria gráfica para luchar contra el analfabetismo.

Hablaron también un representante de la Confederación Latinoamericana de la Industria Gráfica y de la Federación Gráfica Boliviana, quienes pusieron de relieve la importancia del evento en el desarrollo del país.

El Presidente de la Asociación de Industriales Gráficos, René Canelas, hizo una reseña histórica de la industria gráfica nacional. Manifestó que cuenta con tres líneas industriales: las editoriales periodísticas, la producción de material escolar impreso y las ediciones de textos escolares de carácter básico.

Canelas señaló la necesidad de que el Gobierno revise el régimen aduanero y arancelario que gravita mucho en la economía de la industria gráfica. También manifestó que solicitarán al gobierno que establezca clara y terminantemente el campo industrial que está reservado a la empresa privada, "porque estamos temerosos de que a corto plazo haya una especie de nacionalización de la industria gráfica y un desmedro de la actividad industrial privada".

Por otra parte, expresó la necesidad del abastecimiento de la materia prima y para lograr este objetivo es necesario instalar una fábrica de papel , así como mano de obra calificada, una escuela técnica de artes gráficas, empadronamiento de las empresas gráficas, especialización productiva con líneas industriales, sustitución de las importaciones y otros aspectos más.

Finalmente, expresó su deseo de que el congreso logre los objetivos programados para que la industria gráfica encuentre el camino que la sitúe en el nivel que le corresponde.

Las deliberaciones se iniciarán mañana en el Hotel Calacoto, con la sesión plenaria sobre el tema "El papel en Bolivia. Capacidad de consumo y montos de importación. Conveniencia e inconveniencia de fabricación de papel", que estará a cargo de los relatores Monseñor Genaro Prata y Johnny von Bergen.

TOMADURA DE...

(Viene de la página 3)

ternacional, como sucedió en el
mundo
EE.UU. debe examinar y
salvaguar que el futuro del
continente americano está en
sus manos. Que la mayor po-
tencia termina que alforen con
cualquier virulencia los mo-
vimientos anárquico— extre-
mistas que el castrismo es una
penetración de ellos, pero, en
parte, corrupción de quienes
quieren darse cuenta del
sombre de las mayorías
ntenden al sur del río Grande.
La tesis del Centro para
Estudios Internacionales de
Washington, que determina que
la única alternativa del con-
flicto es el castrismo o el
fascismo, es consecuencia de la
ceguera de nuestros pueblos, ya
que ante la eclosión de protesta
de los pobres, se quiere hacer
gobiernos dictatoriales de
extrema derecha neutralicen
el peligro y en ello se mar-
can los principios de una
falsa democracia que en
muchos países de nuestro
continente perviven.
No podemos permitir esto.
Es en ese empeño, nos en-
contramos maniatados por la
falta de dinero para otorgar
un bienestar y todo esto
porque las llamadas
"democracias" de las naciones
industrializadas, nos lle-
van a esta trágica situación.
Hasta que el gobierno
británico en Londres su
actitud defensiva. Que el in-
terés patrio se sobreponga a
las maniobras o presiones
internacionales.

IBSS:

No es necesario dejar cargos para tramitar renta de vejez

El Instituto Boliviano de Seguridad Social (IBSS) ha hecho saber que los trabajadores asegurados a las Cajas Gestoras de Seguridad Social no tienen necesidad de dejar sus cargos para realizar trámites de renta de vejez.

Esa medida fue adoptada mediante una Resolución Administrativa, aprobada por el IBSS "debido a que, en el lapso comprendido entre el retiro del trabajador y la concesión de la renta de vejez, se presenta un período crítico por la falta de percepción de los medios de subsistencia, lo que se acentúa si el tiempo de tramitación es prolongado".

El Instituto Boliviano de Seguridad considera que "en el caso de la renta de vejez, el artículo 87° del Reglamento del Código de Seguridad Social es defectuosamente aplicado por la exigencia del certificado o constancia de cesación de todo trabajo antes del reconocimiento del derecho".

El tercer punto de la parte resolutiva de la Resolución Administrativa señala: "...en los trámites de la renta de vejez y en aplicación estricta de lo estatuido por el artículo 87 del Reglamento del Código de Seguridad Social, el certificado de retiro que acredite que el interesado ha cesado en su actividad, exigirá, única y exclusivamente, después del reconocimiento de la renta y en el momento de pagarse la primera mensualidad, debiendo entre tanto, seguir percibiendo los haberes de su función activa....""

Gabinete analizó acuerdos que firmarán Banzer y Bordaberry

Durante la reunión ordinaria de Gabinete cumplida ayer, el Presidente Banzer y sus Ministros analizaron los acuerdos que suscribirá el Primer Mandatario con el Presidente uruguayo, Juan María Bordaberry, así como otros aspectos relacionados con la visita que se iniciará el lunes en Santa Cruz.

El Gral. Banzer se trasladará a la capital cruceña posiblemente mañana domingo. La Comitiva nacional estará constituida por el Canciller de la República, los Ministros de Defensa Nacional y de Energía e Hidrocarburos, además de los Gerentes Generales de YPFB y el LAB.

DELEGACION DE MANDO

MONTEVIDEO, 7 (AP).- El Presidente Juan María Bordaberry delegará el Mando el lunes en el Vicepresidente Alberto Demichelli, con motivo de viajar ese mismo día a BOLIVIA.

Es la primera vez en cinco viajes de Bordaberry al exterior que se produce delegación del Mando.

Por otra parte, sin explicación oficial alguna, se informó que ninguno de los tres Comandantes en Jefe de las Fuerzas Armadas acompañará a Bordaberry a Bolivia, donde se reunirá con el Presidente Hugo Banzer Suárez. La comitiva está integrada por 21 personas.

Según una resolución dictada anoche por el gobierno, Bordaberry entregará el Mando a Demichelli, quien es también Presidente del Consejo de Estado, organismo que cumple funciones legislativas desde la disolución del Parlamento en 1973. Demichelli fue designado por Bordaberry.

Bordaberry y Banzer, quien visitó Uruguay el año pasado, asistirán en Santa Cruz a la firma de los varios acuerdos sobre cooperación en los campos de la ciencia y de la tecnología.

Esto permitirá intercambiar técnicas agropecuarias para Bolivia y de petroquímica para Uruguay.

Además de intercambiar las notas reversales relativas a la compra de excedentes de trigo por parte de Bolivia, concesión recíproca de licencias a radioaficionados y exoneración de visas en pasaportes diplomáticos, oficiales o de servicio.

"Presunta complicidad" de cuatro aduaneros en caso de contrabando

La Dirección General de Aduanas informó que "se ha establecido la presunta complicidad" de cuatro funcionarios aduaneros en el caso de contrabando de mercaderías internadas por vía aérea en 21 maletas.

Un comunicado entregado ayer dice en su parte central: "De las declaraciones informativas y de la investigación de los hechos acaecidos en el Aeropuerto Internacional de El Alto, se ha establecido la presunta complicidad de los funcionarios Hernando Villarroel, Lucio Guarachi, Gerardo Quinteros y Rodolfo Ulloa, este último actualmente en el Ministerio de Finanzas, los que están siendo sometidos a proceso por el supuesto delito de complicidad en el contrabando de 21 maletas de mercaderías, con la respectiva suspensión de funciones, sin goce de haberes, mientras se substancie el proceso, que aclarará definitivamente la culpabilidad tanto de los contrabandistas como de los aduaneros".

El comunicado no incluye los nombres de los contrabandistas o de las personas a quienes venían consignadas las maletas.

Se recuerda que "la mercadería objeto del contrabando, fue decomisada por los revisores de la Aduana Nacional en el Aeropuerto de El Alto, en fecha 16 de abril. Previo inventario de los 21 bultos, las mercaderías y las maletas fueron remitidas a los almacenes de Comisos de la Dirección General de Aduanas, en Miraflores, y se espera el fallo final del proceso instaurado para proceder de acuerdo a las leyes vigentes sobre contrabando".

Se explica simismo que las declaraciones informativas y los resultados de la investigación han sido remitidos a la Aduana Distrital de La Paz, cuyo Administrador, de acuerdo a la Ley Orgánica de Aduanas y Código Tributario, es Juez de Primera Instancia en este tipo de procesos.

EN COCHABAMBA

Se comunicó también oficialmente que "A denuncia del señor Mario Orlando Tames Crespo sobre serias irregularidades que habría cometido el Sub-Administrador de Aduana en el Aeropuerto de Cochabamba, Carlos Villarroel Rivera, se dispuso, por orden del Cnl. Hugo Toro Vargas, Director General de Aduanas, la instauración del respectivo proceso, la suspensión de actividades sin goce de haberes, del funcionario citado, por presunta complicidad en el delito de contrabando".

Decreto Ley

Yacimientos de hierro y manganeso fueron declarados reserva fiscal

Sólo el Estado explotará las industrias de la metalurgia y siderurgia

Todos los yacimientos de hierro y manganeso existentes en el territorio fueron declarados reserva fiscal, a fin de coadyuvar la medida decidida en 1971 por la cual sólo el Estado puede explotar los sectores estratégicos de la metalurgia y siderurgia.

La declaración de reserva fiscal de los yacimientos de hierro y manganeso está contenida en el Decreto Ley 13509 de reciente promulgación, cuyo texto dice:

CONSIDERANDO:

Que, mediante Decreto Supremo Nº. 10521 de 3 de Octubre de 1972, se han establecido las Bases de la Política Nacional Siderúrgica, reconociendo de máxima prioridad la instalación de la industria del hierro y el acero, por revestir su ejecución carácter estratégico y básico para el desarrollo económico y social, siguiendo los principios de una política de defensa de nuestras materias primas.

Que, por Decreto Supremo Nº. 10970 de 12 de Enero de 1975, se ha creado la Empresa Siderúrgica Boliviana S.A SIDERSA, con el objeto de que ejecute completa y totalmente la Política Nacional Siderúrgica, habiéndosele asignado objetivos claros y precisos.

CONSIDERANDO

Que, para lograr el desarrollo económico armónico y acelerado del país, materializando la justa aspiración del pueblo boliviano y por el carácter estratégico y generador de nuevas industrias, es imprescindible reservar para el Estado el manejo y ejecución de la industria Minero-Siderúrgica.

Que, en atención a esta definición y tratándose de Recursos Naturales de alto significado estratégico relacionado con la seguridad y defensa nacional, es imperativo que un Organismo del Estado ejecute la política siderúrgica, al igual que YPFB, lo hace de la política nacional de hidrocarburos.

CONSIDERANDO:

Que, para realizar las actividades Minero-Siderúrgicas, es necesario dictar las disposiciones legales adecuadas que evitan duplicación de esfuerzos entre personas naturales o jurídicas, públicas o privadas, reparticiones del Estado, instituciones cívicas o regionales.

CONSIDERANDO:

Que, la Constitución Política del Estado y el Código de Minería, establecen que pertenecen al dominio del Estado, todas las substancias minerales, cualesquiera sea su origen o forma de yacimiento, hállense en el interior o en la superficie de la tierra.

Que, una explotación minera racional y técnica de los yacimientos ferrosos exige la realización de un plan integral que beneficie al país, adecuándolos a los planes de Desarrollo Nacional, por lo que se hace necesario revertir al dominio del Estado, aquellos yacimientos que a la fecha no hubieran sido trabajados.

En Consejo de Ministros :

DECRETA:

Artículo 1º.- A fin de dar cumplimiento adecuado a lo dispuesto en el art 8º. de la Ley de Inversiones de 10 de diciembre de 1971; que declara como industrias estratégicas la metalurgia y Siderurgia, las cuales serán desarrolladas por el Estado,, a través de sus Empresas; se declaran reservas del Estado, a partir de la fecha del presente Decreto Ley, todos los yacimientos de minerales de hierro y manganeso existentes en el territorio nacional, cualesquiera sea su origen y la forma de los yacimientos.

Artículo 2º.- Por razones de interés nacional, declaramos caducas todas las concesiones que hubieran sido otorgadas sobre yacimientos de hierro y/o manganeso, que a la fecha no hubieran iniciado las labores de explotación o que hubieran paralizado sus trabajos , como lo establece el artículo 155 del Código de Minería, disponiéndose su reversión al dominio del Estado.

Artículo 3º.- Las Superintendencias Departamentales y Regionales de Minas, en cumplimiento del Artículo precedente, procederán de oficio al archivo de todos los expedientes con una anotación que así lo haga constar. Asimismo, se dispone el archivo de todos los expedientes con una anotación que así lo haga constar. Asimismo, se dispone el archivo de todos aquellos expedientes que habiendo sido iniciados no hubieran concluido su tramitación.

Artículo 4º.- Los concesionarios, de minerales de hierro y/o manganeso, que a la fecha se encuentran en plena explotación de los yacimientos otorgados, reajustarán y adecuarán sus programas de trabajo a los proyectos y programas de la Empresa Siderúrgica Boliviana S.A "SIDERSA"; recabando obligatoriamente autorización expresa del Ministerio de Minería y Metalurgia, previo dictamen favorable de SIDERSA, para continuar con sus trabajos de explotación.

Artículo 5º.- Unicamente la Empresa Siderúrgica Boliviana S.A SIDERSA, en su calidad de Empresa del Estado Boliviano, ejecutará los planos de la siderurgia boliviana, planificando y realizando las actividades de explotación, industrialización comercialización del hierro y manganeso en todo el territorio de la República, por etapas de programas o en la totalidad de los proyectos, conforme a lo dispuesto por el Decreto Supremo Nº. 10521 de 3 de Octubre de 1972, bajo la tuición del Ministerio de Minería y Metalurgia y la aprobación del Consejo Nacional de Economía y Planificación, previa coordinación con el Consejo Nacional de Seguridad.

Artículo 6º.- SIDERSA, queda facultada para suscribir Contratos de Operación, para la explotación de aquellos yacimientos de hierro y/o manganeso que considere conveniente, exceptuándose a aquellos yacimientos que formen parte de un complejo integrado. Los Contratos de Operación serán autorizados por el Directorio de SIDERSA y aprobados por Decreto Supremo.

Artículo 7º.- Los minerales de hierro y manganeso producidos en los yacimientos actualmente en explotación, por personas ajenas a SIDERSA y que estén comprendidas en la disposición del Art. 4º. del presente Decreto Ley, serán comercializados obligatoriamente por el Banco Minero de Bolivia, previo dictamen afirmativo de la Empresa Siderúrgica Boliviana S.A. SIDERSA.

Artículo 8º.- Quedan derogadas todas las disposiciones contrarias al presente Decreto Ley.

JORNADA QUIRURGICA.- Presidentes de las sociedades bolivianas de Cirugía y Cancerología, junto a personeros de la Embajada de EE.UU., recibieron ayer en El Alto a los médicos Harry Davis y Karl Johnson (los dos últimos de la derecha). Hoy se espera la llegada del Dr. Thomas Chase y de otros invitados que asistirán mañana a la Décima Jornada Quirúrgica, en Trinidad.

Llegaron ayer científicos para asistir a X Jornada Quirúrgica

Los doctores Karl. M. Johnson y Harry Davis, de EE.UU., llegaron ayer para intervenir en la Décima Jornada Quirúrgica Nacional que se inaugura mañana en la capital del Beni.

Los Presidentes de las sociedades bolivianas de Cirugía y Cancerología, junto a personeros de la Embajada norteamericana, los recibieron en el aeropuerto internacional de El Alto; señalaron que hoy esperan el arribo del Dr. Thomas Chase, también norteamericano.

El Dr. Marcelo Navajas Arana señaló que, hasta el momento, se registró la llegada de científicos de Argentina, España y EE.UU. y que en las próximas horas se espera a médicos invitados del Perú, México y Chile.

Tanto los delegados bolivianos como las autoridades invitadas a la Jornada Quirúrgica viajarán a Trinidad mañana, en la madrugada, en naves del Lloyd Aéreo Boliviano. Alrededor de doscientos médicos asistirán a la reunión que se inaugurará a las nueve de la mañana.

En la Décima Jornada Quirúrgica se analizarán temas sobre las enfermedades de cáncer, cirugías de várices, cirugía torácica y abdominal.

El Dr. Karl Johnson, pionero en la investigación y descubrimiento de la Fiebre Hemorrágica que asoló regiones benianas de 1958 a 1963, ofrecerá conferencias sobre ese tema y acerca del Mal de Chagas, enfermedad que se presenta en regiones tropicales, y que es transmitida al ser humano por la vinchuca.

Becas para 20 especialidades

El gobierno de Austria, a través del Ministerio de Planeamiento y Coordinación, ofrece becas para cursos sobre 20 especialidades en el campo de la medicina, los que tendrán una duración de 9 meses y se iniciarán el próximo mes de octubre.

De acuerdo a la información, las becas son para las siguientes especialidades: anestesiología, cardiología, dematología y venerología, cirugía general, ginecología y obstetricia, medicina interna, laringología y otorrinolaringología, neurología, cirugía y medicina oftalmológica, ortopedia, pediatría, medicina física y de rehabilitación, siquiatría, medicina radiológica (diagnosis y terapia), medicina especializada, tuberculosis, cirugía trauma y urología.

Los profesionales médicos interesados en obtener becas para los cursos citados anteriormente, deben ser presentados al Ministerio de Planeamiento y Coordinación, por autoridad competente donde presten servicios.

Deben ser médicos graduados, con tres años de experiencia como mínimo, tener menos de 35 años de edad, presentar títulos y certificados de trabajo con traducción al inglés, curriculum vitae escrito a mano y en idioma inglés, certificado de salud y amplio conocimiento del inglés, acreditado por certificado.

La Dirección de Cooperación Internacional y Becas de CONEPLAN, otorgará los formularios e información adicional sobre los cursos. La fecha límite para la presentación de documentos es el 15 del presente mes.

Cinco escuelas entregadas en zonas rurales de Potosí

Cinco modernos establecimientos educativos construidos por el Servicio Nacional de Desarrollo de la Comunidad, en regiones rurales del Departamento de Potosí, fueron entregados por el Ministro de Educación, Cnl. Waldo Bernal, según informó esa institución. Las escuelas fueron construídas a un costo aproximado de un millón de pesos, en las localidades de El Molino, Kivi Kivi, Totora Pampa, Copasa y Osuta; su financiamiento estuvo a cargo de los propios campesinos y de Desarrollo de la Comunidad.

El Ministro Waldo Bernal, durante los actos de inauguración de los edificios escolares, se refirió a la importancia de la educación en el área rural y destacó el apoyo que aquella recibe de instituciones como Desarrollo de la Comunidad que, durante los últimos años, ha entregado establecimientos educativos en varios distritos rurales del país.

Destacó, por otra parte, el alto grado de conciencia que ha adquirido el campesino en los últimos años, que ha hecho posible su participación directa en las obras de desarrollo rural. Expresó que existe mucha preocupación en el Gobierno para brindar un mayor apoyo técnico y económico a los campesinos, a fin de que su incorporación a las actividades de la vida nacional sea realmente efectiva.

Dirigentes campesinos agradecieron la cooperación del Gobierno y afirmaron que los fondos proveníentes del último crédito norteamericano fortalecerán la economía de los campesinos y permitirán mejores condiciones de vida. Dijo que esos fondos alentarán también un aumento de la producción agrícola.

Murió en Argentina periodista boliviano

BUENOS AIRES, MAYO 7 (AFP).- El periodista y diplomático boliviano, fundador del semanario La Unión y del matutino La Calle, Armando Arce, falleció en esta capital y fue sepultado el jueves en el cementerio de La Chacarita.

Llegó por primera vez a la Argentina en 1946, en calidad de exilado, después de haber sido presidente de la Asociación de Periodistas de La Paz. Presidente del Consejo Deliberante Paceño.

Modificadas las condiciones políticas de su país, Arce regresó a su patria en 1952 confiándole las autoridades de ese entonces la jefatura de la representación diplomática en Lima y posteriormente en Bogotá.

Después de actuar en política culminó su actuación como embajador de México.

Quebrantada su salud que le obligó a dejar toda actividad, Arce retornó en 1966 a la Argentina, donde permaneció hasta en la actualidad.

LAB iniciará vuelos a Sucre

El próximo lunes 24, como homenaje a la efemérides cívica del Departamento de Chuquisaca, el Lloyd Aéreo Boliviano inaugurará su itinerario regular de vuelos con naves "jets" a la ciudad de Sucre.

Según se explicó, el itinerario comprenderá seis vuelos semanales entre esa ciudad y La Paz, Cochabamba y Santa Cruz. La nueva ruta está garantizada -se dijo- por su rentabilidad, ya que en la actualidad existe bastante demanda de pasajes para ese distrito, especialmente a lo que se refiere a corrientes turísticas.

El LAB efectúa vuelos semanales con aviones Fairchild, cuya capacidad no permite atender las necesidades de esa ciudad. En el primer vuelo, se trasladarán a esa localidad autoridades de Gobierno e invitados especiales a esa festividad.

Ternos y ropa

Vendo a medio uso, para caballeros, señoras y niñas. Solamente hoy sábado 8, de horas 10 a.m. a 2 p.m. Av. Hernando Siles Nº 5204 esq. Calle 6 (Obrajes)

Compro casa

Tengo interés en adquirir una casa en zona céntrica de la ciudad, de construcción antigua, con una superficie no inferior a 400 metros cuadrados.
Dirigir ofertas a la casilla 5144 La Paz—Bolivia

CITACION

Escuela Fiscal España Nº. 5

La Dirección y la Asociación de padres de familia de la Escuela Fiscal España Nº 5, citan con carácter de urgencia a los señores padres de Familia, a la Asamblea General que se llevará a efecto el día domingo 9 a horas 9.— a.m. en el local del establecimiento.
La Paz 8 de Mayo de 1976
Presidente de la Asociación de Padres de Familia — Director del Establecimiento.

Europa Instituto enseña en horario nocturno

Dibujo Técnico Mecánico
Dibujo Topográfico - Minas
Dirección: J. Monje Pasaje 2 - Plaza Villarroel

Jeep Toyota 1975

Vendo por motivo de viaje, nuevo con 2,500 Kms. de recorrido.
Ref: Teléfono 83366. Ver en IRPAVI Av. Altamirano 6979.

Gratificación

A quien devuelva el contenido (partituras musicales y papeles personales) de un maletín negro tipo "James Bond", que fue sustraído del interior de un automóvil VW en la esquina Aspiazu y 6 de Agosto el día Jueves 5 del pte. entre hrs. 19.00 y 20.30.
Ref. : Teléfono 41539

Vendedor para Santa Cruz

Empresa importante busca vendedor de llantas para el área de Sta. Cruz. Favor enviar pretensiones económicas y curriculum a casilla Nº 1718 La Paz.

Vendedor para Cochabamba

Empresa importante busca vendedor de llantas para el área de COCHABAMBA. Favor enviar curriculum y pretensiones económicas a casilla Nº 1718 La Paz.

Vendemos

Cuatro familias extranjeras se van, y venden todo el Sábado a las 9 a.m. Equipo de esterio y sport, motocicleta, auto, ropa, y mucho mas. Calle Man Cesped 8665, La Florida, cerca del colegio San Andrews.

Satisfacción pública

Doy amplia satisfacción a la señora Juana de Loayza por haberla ofendido inmotivadamente, reconociendo la honorabilidad y dignidad de mujer casada.
Angel Perez Peryra
C.I. Nº 261351 L.P.

Ingeniero de minas

Con más de cinco años de experiencia necesita empresa minera mediana, para ocupar el cargo de Superintendente de Mina en empresa cercana a la ciudad de La Paz.
Favor enviar carta adjuntando curriculum vitae a Casilla 703, La Paz.

Ballet Brandsen se presenta hoy en el Coliseo Cerrado de La Paz

El público de La Paz podrá apreciar nuevamente las bondades artísticas del Ballet Folclórico Brandsen de la ciudad de Buenos Aires, que el pasado año en ocasión del festival internacional realizado en el Coliseo Cerrado-se convirtió en una de las embajadas folclóricas más elogiadas, de las numerosas que nos visitaron.

El elenco dirigido por Mabel Pimentel y Oscar Murillo actuará hoy y mañana en el Coliseo Cerrado (tanda), funciones con las que el grupo de 25 artistas pondrá punto final a una extensa gira por territorio nacional.

La presencia en Bolivia de este calificado elenco folclórico es el resultado de un convenio de intercambio cultural firmado con "Tiwanaku Andino", institución boliviana que bajo la dirección de Luis Calderón López realiza una fecunda labor. Corresponderá, pues, al elenco boliviano retribuir el año próximo la visita del Ballet Brandsen, que oficiará de anfitrión en la Argentina.

Del Ballet Brandsen poco se puede agregar en materia artística: su prestigio ha rebasado las fronteras de su país, es sólido y no cabe duda que la maestría de sus integrantes está a la altura de los grandes artistas que en el terreno de la danza folclórica ha dado la Argentina. El elenco que se presenta hoy en el Coliseo Cerrado cosechó los mayores aplausos en el Festival de Cosquín 1974 (un certamen que muchos buscan como trampolín para la consagración) y fue considerado como una "revelación" por la prensa del hermano país.

Mabel Pimentel declaró en muchas ocasiones que "ellos toman como fundamento de su trabajo el verdadero sentido de la palabra ballet, que significa una representación escénica, con un libreto unitario, brindado a través de la música, la pantomima y la danza". Esto en lo que concierne al plano artístico.

Porque al margen de su indiscutible jerarquía artística, el Ballet Brandsen exhibe una calidad poco habitual en conjuntos consagrados y que por su condición, de profesionales, se conducen como tales. Se trata de la calidad humana. Este elenco ha realizado una agotadora gira de 33 días por gran parte del territorio nacional y, por lo que se sabe, sin mayores ambiciones económicas; al contrario, sólo con el afán de llevar a la práctica la tan mentada necesidad de confraternizar que tienen los latinoamericanos.

Modestamente, sin mayores alborotos, este elenco tan cotizado en su país, ha mostrado su arte en zonas apartadas de Bolivia; pero donde quiera que estuvo, recibió el caluroso aplauso del público. El Ballet Brandsen entró por Villazón, actuó en Tarija, Potosí, Oruro, Cochabamba, Santa Cruz y Beni.

Le toca ahora al público de La Paz apreciar por segunda vez "Juana Azurduy", cuadro folclórico que significó al Ballet Brandsen la consagración en los escenarios argentinos, aunque por su contenido latinoamericano conmueve a cualquier público de nuestro continente.

Al margen de esta extraordinaria estampa inspirada en la guerrillera de la Independencia, la boliviana Juana Azurduy de Padilla, el conjunto argentino presentará el cuadro épico "Felipe Varela", "Suite de Danzas" y una "Estampa colonial".

El programa incluye la actuación de "Las voces de Tres Arroyos", cuarteto folclórico que se sale de los caminos tradicionales para ofrecer excelentes versiones de temas latinoamericanos.

OSCAR MURILLO en un pasaje del cuadro "Juana Azurduy", presentado ayer en la tarde -para la prensa paceña- en el Teatro Municipal.

Actividad cultural en Sucre

Sucre, 7 (PRESENCIA).- El Instituto Cultural Boliviano Alemán dió a conocer el programa de actuaciones culturales para el mes de mayo, especialmente preparado para adherirse a los festejos del primer grito de la Independencia.

Entre el 3 y 7 de este mes se desarrolló el cursillo de taxidermia con el coauspicio de la Escuela Nacional de Maestros a cargo de la profesora Isabel de Valda; la exposición de trabajos prácticos se cumplirá entre el 21 y 23 de mayo en el salón de la Municipalidad.

El miércoles 12 tendrá lugar la conferencia sobre el tema "Socioeconomía en el Beni" a cargo de Antonio Carvahlo Urey y el viernes 14 Rogers Becerra disertará sobre el "Folclore" y música en el oriente boliviano".

Entre el 20 y 22 de mayo el Instituto Cultural Boliviano Alemán desarrollará feria - exposición de los libros de autores nacionales en la plaza 25 de mayo.

Simultáneamente dictarán conferencias Alcira Cardona Torrico sobre "Lo Social en la Literatura Boliviana" y Mariano Baptista Gumucio con el tema "Crisis educacional en Bolivia".

Con el título de "Conozca personalmente a escritores Bolivianos", el ICBA tiene programada la presencia en Sucre de once destacados exponentes de la literatura nacional "que rendirán su homenaje a Sucre con la presentación de sus obras".

Se anuncia la llegada de Alcira Cardona Torrico, prestigiosa poetisa nacional, que presentará su obra "Pueblo se escribe sin nombre"; Antonio Paredes Candia que estrenará sus obras tituladas "Refranes, Frases y Expresiones Populares", Mariano Baptista Gumucio que dictará una conferencia.

EL BALLET BRANDSEN EN LA PAZ.- Luego de cumplir una extensa gira por el territorio nacional, el Ballet Brandsen de la ciudad de Buenos Aires, concluirá su ciclo de actuaciones en Bolivia con dos funciones en el Coliseo Cerrado de La Paz. La primera tendrá lugar hoy, a horas 18 y 30, la segunda, mañana. El elenco argentino ofrecerá al público paceño varias estampas, entre las que sobresalen "Juana Azurduy" (fotografía) "Felipe Varela" y "Cuadro Colonial". El ballet dirigido por Mabel Pimentel y Oscar Murillo se presenta con los auspicios de "Tiwanaku Andino".

CITIZEN

Temporada del Ballet Folclórico Nacional en el Teatro Municipal

El Ballet Folclórico Nacional, dependiente del Instituto Boliviano de Cultura inició ayer en el Teatro Municipal una breve temporada que se prolongará hasta mañana, día en que el elenco que dirige Manuel Acosta ofrecerá dos funciones: la primera a horas 15 y 30 y la segunda a las 18.00.

El elenco pondrá nuevamente en escena hoy, a horas 21 y 30, los ocho cuadros folclóricos que presentó ayer; se trata de "Presterío en La Paz", "Serenata Sucrense", "Fiesta Nacional Beniana", "Wayñunka cochabambina", "Tata k'ajcha en Potosí", "Molienda en Santa Cruz", "Misachico tarijeño" y "Carnaval de Oruro".

PRESTERIO ANDINO.- La fiesta patronal constituye la máxima expresión folclórica del agro andino, y en ella se conjuncionan la mayor parte de las manifestaciones folclóricas: danza, música, coplas, leyendas, ceremonias propiciatorias, etc. Los que pasan la fiesta, llamados "prestes", dan el nombre genérico a este cuadro que se inicia con las vísperas nocturnas. El yatiri o brujo de la comunidad, consultando con la coca, señala la hora en que comenzará la danza esotérica de los "loco palla-palla", supervivencia de la danza macabra del medievo y que aún perdura en algunas localidades andinas. Los bailarines aymaras, para evitar la muerte o la locura, deben sahumarse previamente y despojarse de las vestimentas antes de que amanezca.

FUE PROHIBIDA PELICULA DE TORRES NILSON

BUENOS AIRES, MAYO 7 (AFP).- Sólo las "obras de arte que muestren la abnegación, la lucha eterna del hombre por la justicia, contra el materialismo, la venalidad y la corrupción", recibirán apoyo del Estado en materia cinematográfica en la Argentina, se anunció oficialmente hoy aquí.

Un comunicado de la Secretaría de Informaciones precisó que la industria cinematográfica recibirá apoyo de diferentes organismos del Estado "para estimularla y consiederarla", pero tal apoyo se hará con reservas.

Según el comunicado, "todas las películas que carezcan de interés o valor artístico, o vayan en contra del proceso de reintegración y revitalización de nuestra comunidad, o las que ofendan los sentimientos de la mayoría de los habitantes", serán excluídas y además serán prohibidas.

Luego de la puesta en vigencia del nuevo régimen para la realización cinematográfica, la comisión de calificación prohibió la proyección del último film de Leopoldo Torres Nilsson - "Piedra libre" - sin que se dieran a conocer explicaciones oficiales.

Los medios cinematográficos argentinos interpretaron que la medida está vinculada al hecho de que esa película da una imagen muy crítica sobre los grandes terratenientes y el medio en el que se desenvuelven.

Luego de conocer la prohibición de su film, Torres Nilsson anunció que se radicará en España, donde se encuentra actualmente.

Favio, uno de los realizadores más brillantes de la nueva generación de cineastas argentinos, acaba de terminar el rodaje de la película "Soñar, Soñar", que tiene como principal protagonista al boxeador Carlos Monzón.

"Necesito respirar", declaró, Favio a la AFP - y añadió: "Hace tiempo que deseo entrar en contacto con el cine europeo, salir del aislamiento argentino, y la prohibición de la película de Torres Nilsson, con todo lo que ello significa, contribuyó a fortalecer mi decisión".

A todo esto, el comunicado oficial de la secretaría de información añadió que ciertas producciones que "sin entrar en la concreción optima de los ideales a los cuales aspiramos, pero que puedan entrar en la categoría de películas divertidas o de vanguardia", recibirán igualmente la ayuda acordada al conjunto de la producción cinematográfica.

ANALES
PRIMERA REUNION DE ANTROPOLOGIA DE LOS PAISES DEL AREA ANDINA

ANALES DE LA PRIMERA REUNION DE ANTROPOLOGIA DE LOS PAISES DEL AREA ANDINA, obra publicada por el Instituto Boliviano de Cultura. Este volumen de 274 páginas contiene las ponencias, conclusiones y recomendaciones de la reunión de antropólogos andinos reunidos en La Paz en septiembre de 1975.

ICTHUS
EDITORIAL Y LIBRERIA

Ediciones Evangélicas "LA AURORA"

EL NUEVO TESTAMENTO Comentado por William Barclay (16 tomos)

SALVACION ES LIBERACION - Mortimer Arias

EL NIÑO CON PROBLEMAS - Howard y Ch. Clinebell

LOS FUERTES Y LOS DEBILES - P. Tournier

INTIMIDAD - Charlotte y H. Clinebell

LA CIUDAD - J. Ellul

TODAS LAS COSAS NUEVAS - L.B. Smedes

HACIA UNA TEOLOGIA DE LA EVANGELIZACION O. Costas.

COMPRELOS EN: 16 de Julio 1800, LA PAZ Representantes en SANTA CRUZ. España Nº. 51

¡VISTIO A GENERACIONES ENTERAS!

Pura Lana SUPERTEX Orilla Roja

¡EL CASIMIR ORGULLO DE LOS BOLIVIANOS!

Es un Producto de Lanificio Boliviano

Yacimientos Petrolíferos Fiscales Bolivianos

LICITACION PUBLICA Nº 270/75

TRIETHILENE GLYCOL

Se invita a todas las firmas interesadas a la provisión de TRIETHILENE GLYCOL, se sirvan solicitar los pliegos de Condiciones y Especificaciones en el 4º. piso División de Adquisiciones previa cancelación de $b. 30.00 en la Sección Caja 3º. piso del Edificio Central.

Las propuestas en sobre cerrado, lacrado y con las formalidades legales, deberán ser presentadas en la Of. Secretaría de la junta de Adquisiciones 4º piso Edificio Central Y.P.F.B. hasta el 4 de junio-76 a Hs. 18:00.

La Paz, 5 de Mayo de 1976

Original Firmado por
Ing. ROLANDO PRADA MENDEZ
Gerente General YPFB.

LA GERENCIA GENERAL

Teléfonos Automáticos de La Paz S. A.

Ultima tolerancia para el pago de acciones segunda etapa OKI con teléfono instalado

El Consejo de Administración de Teléfonos Automáticos de La Paz S.A., ha resuelto otorgar una ULTIMA TOLERANCIA a las personas que han suscrito acciones de la SEGUNDA ETAPA OKI con TELEFONO INSTALADO, HASTA EL 30 DE JUNIO DE 1976, A FIN DE QUE CANCELEN SUS AMORTIZACIONES EN MORA.

Pasado este plazo dichas acciones entrarán en CADUCIDAD y los interesados solo podrán regularizar su situación, suscribiendo un nuevo contrato con el valor actual de $us. 750; caso contrario TASA retirará la línea telefónica y procederá a la devolución de los aportes pagados, de acuerdo a estipulaciones contractuales.

Los interesados deben efectuar sus depósitos a orden de TASA, en el BANCO DEL ESTADO, oficinas del 3er. piso ubicadas en la calle Mercado - Colón, mencionando impresciblemente el NUMERO DEL CONTRATO y el NOMBRE DEL ACCIONISTA TITULAR.

Una vez efectuado el depósito bancario, los interesados deben apersonarse a las oficinas de TASA para normalizar su documentación.

Cualesquier información complementaria debe solicitarse en la SECCION ACCIONES DE TASA, ubicada en el 5º. piso del Edificio Gran Centro.

La Paz, Mayo de 1976

DEPARTAMENTO DE RELACIONES PUBLICAS

COMANDO GENERAL DEL EJERCITO
COMANDO DE INGENIERIA DEL EJERCITO
Bolivia

Comando de Ingeniería del Ejército

Para trabajos camineros, el Comando de Ingeniería del Ejército necesita el siguiente personal :

—DOS MECANICOS DE EQUIPO PESADO (MECANICOS EN TRACTORES D—7, MOTONIVELADORAS, PALAS Y MOTOTRAILLAS) PARA COBIJA.
—TRES OPERADORES PARA MOTONIVELADORAS, PARA COBIJA.
—UN INGENIERO CALCULISTA, PARA LA PAZ

Los interesados deberán presentarse en el Comando de Ingeniería del Ejército (Estado Mayor General), en el Departamento Personal, todos los días hábiles de 10.00 a 12.00 y de 14.30 a 17.00, munidos de sus respectivos certificados de trabajo y antecedentes personales.

La Paz, 7 de mayo de 1976
RELACIONES PUBLICAS

ARTE Y CULTUR

Segundo seminario de literatu infantil se realizará en Tarija

POTOSI, (PRESENCIA).- Del 27 al 29 del mes qu realizará en San Lorenzo, Tarija, el Segundo Seminario Talle tura Infantil-juvenil, según informó la filial de esta activi ciudad.

El temario de dicho evento cultural, comprende: 1.- La Infantil y Juvenil, proposición de un concepto, alcances, manifestaciones, posiciones didácticas, estética, imaginati tiva. 2.- La Literatura Infantil y Juvenil y la lectura. Organización de la bibliografía boliviana en el rubro en aportes de cada filial. 3.- La Literatura infantil y juvenil y la Razón por la cual la poesía está ausente de la actividad de la por qué se le dá poca importancia. Recomendaciones par actividad literaria en la docencia. La ilustración en las dagógicas. 4.-Otros géneros literarios. Teatro de Títeres. Tes Novela. Libros de lectura. Análisis de la producción. Recom para incentivar la producción literaria del rubro. 5.- La tr folclore en la literatura. 6.- Los medios de comunicación socia bro, televisión, la prensa escrita, etc. 6.- Los problemas de p difusión.

COOPERACION.- Los organizadores del evento, Nilda Aparicio y Marcelo Ardúz, junto a destacadas figuras literar la, manifestan que la población de San Lorenzo, está prep serie de actividades culturales, folclóricas y culturales con Seminario de Literatura Infantil, juvenil.

Subrayan que "el Alcalde Municipal de San Lorenz Fernández, ha solicitado la cooperación de todo el pueblo"

"Queremos que este seminario —dicen los organizado para conocer la casa en que nació Oscar Alfaro, el poeta d bolivianos y de América y es posible que el fundo urbano sea por el Instituto Boliviano de Cultura y se organice allí la Casa Provincial".

ASISTENTES.- Al respecto, los encargados de la organizaci una nómina de invitados, los mismos que deberán pagarse el y en San Lorenzo, tendrán la alimentación y el alojament

Los invitados son: COMITE CENTRAL: Yolanda Bedr Molina Viaña, Paz Nery Nava, Fanny de Alfaro, Beatriz Schu Elda de Cárdenas, Rosa Fernández de Carrasco, Lui Rodríguez, Luz Aparicio; LA PAZ: Mariano Baptista ORURO: Alberto Guerra Gutiérrez; POTOSI: Aurora Valda Viaña, Ada Castellanos de Ríos, Wilson Mendieta Pache Manuel Rojas Rodrigo; COCHABAMBA: Beatriz hartman de dos delegados del Centro Cultural Pedagógico Portales; SAN Crestes Arnés Arduz y Asunta Peralta Soruco; COMIB Moscoso Meléndez y Nicéforo Vargas Baldiviesо.

Finalmente, se informó que "los participantes colocarán recordatoria en la casa en que nació Oscar Alfaro".

Cablebol
Calidad y garantía en Conductores Eléctricos

"Cablebol"

Precios de los CONDUCTORES DE COBRE por el mes Mayo

AWG Nº	Alambre Desnudo	Cables Desnudos	Alambre Aislado	Alambre Aislado Biconductor	Cable Aislado	Cable Aislado Biconduct
4/0	-.-	86.44	-.-	-.-	-.-	-.-
3/0	-.-	70.38	-.-	-.-	-.-	-.-
2/0	-.-	56.80	-.-	-.-	-.-	-.-
1/0	-.-	45.67	-.-	-.-	-.-	-.-
2	21.90	29.34	-.-	-.-	-.-	-.-
4	15.26	19.84	19.69	-.-	26.59	-.-
6	9.92	12.90	12.73	-.-	17.18	-.-
8	6.46	8.41	8.30	-.-	11.20	-.-
10	4.10	5.34	5.26	10.53	7.10	14.2
12	2.65	3.45	3.57	7.15	4.49	9.1
14	1.72	2.24	2.41	4.82	4.92	6.0
16	1.15	1.49	1.68	3.37	1.95	4.2
18	0.74	0.96	1.15	2.29	1.49	2.9
20	0.54	0.69	0.92	1.84	1.20	2.4

NOTA.- Estos precios incluyen los Impuestos sobre ventas locales.

1er. congreso nacional

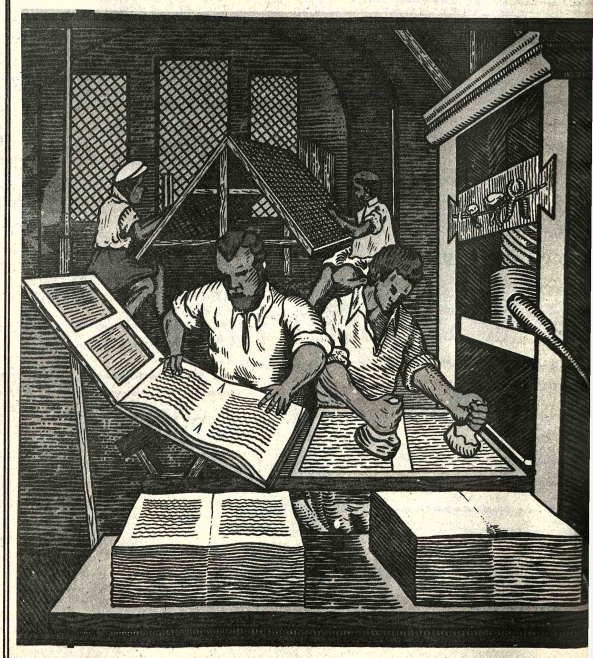

de la industria de artes gráficas

7 AL 10 DE MAYO, 1976, 7 AL 10 DE MAYO, LA PAZ, BOLIVIA

El día de hoy se inauguran las sesiones plenarias del Primer Congreso Nacional de la Industria de Artes Gráficas. Las sesiones comenzarán a horas 9.00, en los salones del Hotel Copacabana, de acuerdo a programa.

Sociales

REUNIONES

El Embajador del Perú y la señora de Llosa ofrecerán hoy una recepción para despedir al Embajador en Buenos Aires y la señora de Guzmán Soriano.

El Embajador del Paraguay y la señora de Ruiz ofrecerán el próximo viernes una recepción con motivo de celebrar la Fiesta Nacional de su país.

El Alcalde de La Paz. señor Mario Mercado, ofreció un vino de honor, pasado el acto de declaratoria de Huéspedes Ilustres a los directores de la Fundación Arqueológica de Tiwanaku, por su visita a La Paz.

DIA DEL PERIODISTA

La Asociación de Periodistas ofrecerá el próximo viernes una parrillada en los jardines del Sindicato de la Prensa, en ocasión de celebrar el Día del Periodista.

MATRIMONIO

Hoy, en la Iglesia de María Auxiliadora, se celebrará la ceremonia religiosa de la boda de la señorita María Elizabeth Viscarra Valle con el señor Esteban Sarabia Salvatierra.

COLEGIO AMOR DE DIOS

Las ex-alumnas del Colegio Amor de Dios se reunirán hoy en un té de camaradería, para elegir a la nueva directiva de la Asociación de Ex-alumnas.

El Encargado de Negocios de Checoslovaquia y la señora de Vozábal ofrecieron una recepción en ocasión de celebrar la Fiesta Nacional de su país. En la foto, el anfitrión con un grupo de sus invitados.

Agenda femenina

ASOCIACION DE ESPOSAS DE AGREGADOS CULTURALES

La Asociación de Esposas de Agregados Culturales y Prensa y Directores de Institutos Culturales ha realizado un té-rummy, con motivo de recaudar fondos destinados a la escuela "Brasil" de La Paz. La reunión tuvo lugar en el local del Centro Brasileño.

FESTIVAL INFANTIL

El Goethe Institut invita el próximo miércoles, a horas 16, al Festival Infantil con proyecciones de películas para niños.

BLOQUE FEMENINO DE PROMOCION MORAL

El Bloque Femenino de Promoción Moral se reunirá el lunes, a horas 18 y 30, con motivo de la posesión de su nueva directiva, que estará presidida por la doctora Angélica Panozo.

MESA REDONDA PANAMERICANA

Las integrantes de Mesa Redonda Panamericana se reunirán hoy, a horas 11, en su local de "El Diario", con motivo de la llegada de la presidenta nacional de la entidad, con sede en Santa Cruz, señora Mireya Rubín de Celis.

VOLUNTARIAS DEL HOGAR SAN JOSE

Las Voluntarias del Hogar San José se reunirán el lunes 17, en casa de la señora Clara de Michell, para despedir a su socia, señora Amalia de Guzmán Soriano por su próximo viaje a Buenos Aires.

ASOCIACION BOLIVIANA DE SECRETARIAS

La Asociación Boliviana de Secretarias participará en el IV Congreso Interamericano de Secretarias que se realizará la próxima semana en Santiago de Chile, al que asistirán representantes de 18 paises de América Latina.

COMITE DE DAMAS CRUCEÑAS

El Comité de Damas Cruceñas se reunirá el lunes, en casa de la señora Dora Merca Saucedo, Edificio Victoria.

COLEGIO DE MARIA AUXILIADORA

La Asociación de Ex-alumnas del Colegio María Auxiliadora se reunirá el domingo, a horas 15 y 30, en el local del Colegio, para presentar su saludo a la madre inspectora que llegará de Lima.

CLUB DEL LIBRO JURIDICO

Las socias del Club del Libro Jurídico se reunirán el lunes en una cena, pasado el acto preparado con motivo de la celebración del noveno aniversario de la entidad. En esa oportunidad, el señor Luis Raúl Durán disertará sobre el tema: "El Israel que yo ví". La reunión tendrá lugar en casa de la doctora Zaida Rosa del Villar.

M. SILVIA (KITTY) EGUEZ STEIMBACH, estudiante del Colegio María Auxiliadora de Muyurina, fue elegida en la Fiesta del Arroz, celebrada en Buena Vista el 1º de mayo. Reina del Arroz 1976 y luce el collar de oro instituido y donado cada año. Para esta Soberana por el Ministerio de Defensa Nacional.

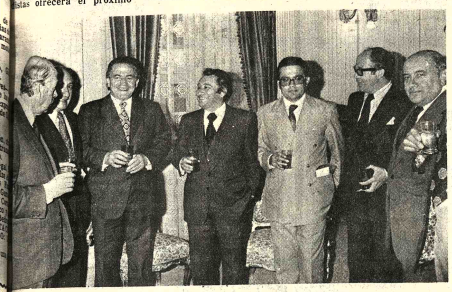

El Cuerpo Consular de La Paz presentó su saludo al Subsecretario de la Cancillería, Señor Hernando García Vespa. En la foto, un aspecto de la reunión.

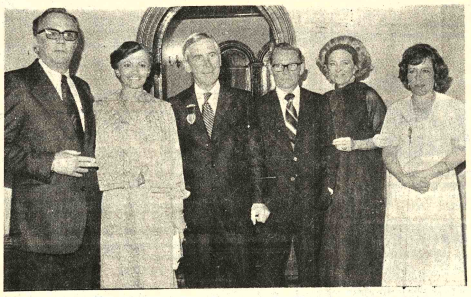

Un aspecto del almuerzo que ofrecieron los socios del Club de Leones, en honor del Presidente de la República, en los salones del Club de La Paz.

El Presidente ejecutivo de la Fundación Arqueológica Tiwanaku, señor Robert West, ofreció una recepción, para retribuir atenciones durante su visita a La Paz. En la foto, el anfitrión, tercero de la izquierda, departe con algunos de sus invitados a la reunión, que tuvo lugar en los salones del Círculo de la Unión.

La Asociación de Damas Diplomáticas y Extranjeras durante el acto de entrega de la sala de enfermedades infecciosas remodelada para la entidad en el Hospital del Niño. En la foto, representantes de la institución departen con el Presidente de la Asociación de Pediatría, doctor Gonzalo Silva.

Fallecimiento

En la paz del Señor y confortada con los auxilios de la Santa Religión Católica y la Bendición Papal, ha dejado de existir la que en vida fue

Dña. SARA CALDERON CARRANZA

Q. E. P. D.

Angélica Calderón V. de González, hermana; Mercedes, José Luis, Luis Fernando González, Rosmery Valdéz de Machicado, Rocío y Javier Valdéz, sobrinos; Corina Calderón V. de Antequera, prima; y demás familia, ruegan a sus amistades, se dignen concurrir a la traslación de los restos mortales de la extinta al Cementerio General el día de Hoy a Hrs. 10 y 30 a.m. El cortejo fúnebre partirá de la calle Figueroa Nº. 185. Favor que comprometerá la gratitud de la familia doliente.

Servicios de EMPRESA VALDIVIA c/Graneros Esq. Figueroa Tel. Tels. 25254 - 24290.

Misa

Antonio, Enrique, y Elita Rivas hijos; Rosa y Laura hijas políticas; Edgar, Rosario, René, Enrique, Mary, Yuri y Luis Alberto, nietos; Rosa vda. de Concha, Medardo, Pacasa, (ausente) primos y demás familia de la que en vida fuer

Sra. GUILLERMINA RIVAS MORALES

Q. E. P. D.

Ruegan a Ud.(se dignen concurrir a la misa de requiem, que en sufragio del alma de la extinta y recordando el 1er. año de su sensible fallecimiento se mandará a oficiar el día sábado 8 del presente a horas 11.15 a.m. en el templo de San Francisco.

Su asistencia a este acto de piedad cristiana comprometerá la eterna gratitud de la familia doliente.

MISA Y AGRADECIMIENTO

La familia de la que en vida fue ejemplar madre y querida abuelita:

Sra. Doña. M. CRISTINA de VARELA

Q. D. D. G.

ruegan a sus amistades y personas piadosas se dignen asistir a la Misa que recordando el mes de su llorado fallecimiento se mandará a oficiar el día de hoy sábado 8 del presente a hrs. 11.00 a.m. en la Catedral Metropolitana de N. Sra. de La Paz. Favor que comprometerá la gratitud de la familia doliente.

¡NADA MEJOR EN CASIMIRES...!
SUPERTEX 70
¡ORGULLO DE LA INDUSTRIA NACIONAL...!
Es un Producto de Lanificio Boliviano

Crema Luján dérmica
Limpia su piel de manchas, granos, Acné, mochos, hongos, cura sarnas, picaduras de insectos, calma escozores. Usela señor después de afeitar la barba, sentirá bienestar libre de inflamaciones, si hay cortaduras cicatrizan en pocas horas.
CREMA LUJAN ANTI-INFECCIOSA.- Es extirpante de cicatrices, desaparecen aún las más antiguas. Cura heridas ulcerosas. Eczemas, contusiones. Ladillas (Rasca-Rasca).
Ventas en Farm. Al por mayor Parque Libano 186. Tel. 41696. Ventas en Bazar "SIRVAS" lado Tránsito.

Vendo
Por motivo de salud, vendo o permuto Casa y Hotel en lugar céntrico y comercial, acreditado con mucho futuro a un paso de la Terminal proyectada de Omnibuses, con una extensión de 1.000 metros y más dos hornos amplios de Panificación desocupados, sin inquilinos papeles en orden con otra en la ciudad de Cochabamba en lugar céntrico. Ref. Cochabamba Tel. 9862 en La Paz, Avenida Armentia 517.

Secretaria con experiencia
Se requieren los servicios de una secretaria con amplia experiencia. Ortografía, taquigrafía y dactilografía implacables.
Solicitudes incluyendo curriculum vitae y referencias (trabajos anteriormente efectuados) con indicación de pretensión de sueldo a Casilla 526 — La Paz.

Ofrecemos
Calderas, accesorios para calderas. Calefacción central, mantenimientos.
Tel. 54832 ó 41411. Casilla 1714, La Paz.

27 DE MAYO....

FACILITE EL TRABAJO DE MAMA CON LA LINEA ARNO (para 110v)

Regalamos
un fino presente por sus compras en artículos para el hogar.
MAMA MERECE LO MEJOR
y lo mejor está en:

* Esperamos su visita para mayores detalles
Oferta limitada

HANSA Ltda.
La firma boliviana de su confianza con mas de 65 años al servicio del pais
DEPARTAMENTO MERCADERIAS TEL. 50878 Yanacocha esq. Mercado
Sucursales: COCHABAMBA-ORURO-POTOSI-SANTA CRUZ-SUCRE-CAMIRI-TARIJA-TUPIZA-VILLAZON-ATOCHA

MINISTERIO DE PREVISION SOCIAL Y SALUD PUBLICA
División Materno Infantil y Bienestar Familiar
EL NIÑO FELIZ DE BOLIVIA ES EL NIÑO SANO
VACUNARON A SU NIÑO ?
RECIBIO LA SEGUNDA DOSIS ?
Y LOS REFUERZOS ?
VISITE SU CENTRO DE SALUD

la viejoteca
Café Concert
av. hector ormachea 5618 (obrajes)
teléfono 83110
HOY: SABADO
presenta
EL Show de VICTOR HUGO LEAÑO
Anima: CREUZA SANCHEZ
La voz de MIGUEL ANGEL
PEPE MURILLO y los bolivianos
baile con "JAIME LOAYZA" RITMO 76 (exclusivo)

AVISOS ECONOMICOS

Revistas Libros

GISBERT Y CIA. S.A.
Comercio 1270
Casilla 195

NUEVAMENTE HEMOS RECIBIDO:

GAZEAUD - Derecho Civil. 16 tomos.
BENTHAM - Tratado de las pruebas Judiciales 2 tomos.
SATTA - Derecho Procesal Civil 3 tomos
CARNELUTTI- Derecho Procesal Civil y Penal. 2 tomos.
CARNELUTTI - Cuestiones sobre el Proceso Penal.
MORELLI - Derecho Procesal Civil Internacional.
RODRIGUEZ.- Ciencia y Filosofía del Derecho.
OSSORIO- El Alma de la Toga.

Departamentos Habitaciones

MATRIMONIO SOLO Busca piezas en Alquiler Referencias teléfono 26801 (8—9/71179).

CARVAJAL. Yanacocha 448. Departamento Alto Obrajes sector B dos dormitirios dependencias dos baños antcrético. Otra misma zona Garzonier un dormitorio dependencias antcrético entrega inmediata (8—9).

ANTICRETICO De partamento 3 dormitorios y dependencias Busch 661, una habitación para persona sola final Victor Eduardo (Miraflores) teléfono 26879 (8—9/—71176).

VENDO Departamento sin intermediarios o permuto por casa. Referencias 43370 (8—10/71174).

ANTICRETICO Necesito pieza con baño si posible independiente. zona Miraflores. Doy $b. 15.000 como máximo. Referencias teléfono 62828 ó 64810 Sr. Cuentas (R).

HOTEL ATLANTIC Avenida Armentia 521, teléfono 23342, habitaciones individuales $b. 20. Delegaciones convencional (8—8 Junio/71172).

CARVAJAL.- Yanacocha 448.- Tel. 54862.- Vende departamento propiedad horizontal tres dormitorios, dependencias, tres baños, Edificio av. 20 Octubre cerca Plaza Abaroa, con o sin muebles bastante confortable entrega vacia motivo viaje (7-8)

CARVAJAL.- Yanacocha 448.- Departamento antcrético tres dormitorios, dependencias calle Jamaica (Miraflores) cerca Busch entrega inmediata.- Otros departamentos distintas zonas. (7-8)

HABITACION ANTICRETICO Zona Cementerio Avenida Collasuyo Bustillo 617 - esquina Angel Pabia (30-10/71004)

Casas

SEÑOR PROPIETARIO Si Usted se encuentra impedido por ausencia o enfermedad y desea vender su CASA o TERRENO " COMERCIAL OFICINA 2" le ofrece sus servicios como APODERADO y gestionarles su VENTA de principio a fin. Favor llamarnos al teléfono 55022 o Visitarnos en AYACUCHO 266 donde lo atenderemos con muchisima atención. (5-14/71049)

CARVAJAL.- Yanacocha 448.- Vende casa Tembladerani cerca Parada Colectivo línea 2, dos plantas tiendа entrega vacia ganga 140.000.- Casa Villa Nuevo Potosí, final Alcoreza.- entrega vacia facilidades.- Casa Tacagua 70 y 90.000 ganga (7-8)

CARVAJAL.- Yanacocha 448.- Vende casa Obrajes calle 16 tres departamentos por estrenar entrega vacia Otra dos departamentos, misma zona (7-8)

CARVAJAL.- Yanacocha 448.- Vende casas, con Alojamiento, zona Gran Poder 28 habitaciones, amobladas seis baños, dependencias, tiendas, amplio garaje para muchos carros, entrega vacia lugar comercial (7-8)

ATENCION MIRAFLORES O SOPOCACHI Familia honorable desea comprar una CASITA preferible con patio. Ofertar al teléfono 60353 (Sra. Alicia) (20-30/R)

CARVAJAL. Yanacocha Tel. 54862.- Vende casa Villa Fátima calle Yolosa departamento dos dormitorios, dependencias, confortable entrega vacía ocasión, amplio patio - Garaje. (7-8)

SEÑOR PROPIETARIO desea, Ud. VENDER su CASA o TERRENO y necesita que le paguen al contado o quiere dar en ANTICRETICO su CASA o DEPARTAMENTO o habitaciones COMERCIAL OFICINA "2" le ofrece acomodárselo de inmediato clientes solventes Nacionales y Extranjeros matrimonios solos en alquiler le ofrece dar VARIOS meses de alquileres ADELANTADOS favor llamarnos al teléfono 55022 horas oficina CALLE AYACUCHO ''266'' COMERCIAL OFICINA "2" (5-14/71049)

CARVAJAL.- Yanacocha 448.- Vende casa calle Sagárnaga varios departamentos, tiendas, excelente lugar comercial, entrega parte vacía ocasión (7-8)

CARVAJAL.- Yanacocha 448.- Vende casa calle Aranzaes final Victor Sanjinés (Cerca Plaza España dos departamentos, entrega vacia ocasión. (7-8)

CARVAJAL.- Yanacocha 448.- Vende casas San Miguel departamento completo cuatro dormitorios dos jardines, garaje, Bloque "G" calle René Moreno entrega vacia ocasión (7-8)

CARVAJAL.- Yanacocha 448.- Vende casa av. Bustamante cerca Policia Chijini dos plantas, tienda habitaciones, entrega vacia lugar comercial, Casa Plaza Vita cerca Buenos Aires lugar comercial vacía facilidades (7-8)

CARVAJAL.- Yanacocha 448.- Vende casa calle Ingavi departamento tres dormitorios, entrega vacia inmediata ocasión excelente lugar. (7-8)

SANTA CRUZ En Montero vendo casa sobre calle 24 de Septiembre y 16 de Julio 230, 3 cuadras de la Plaza, consta de 8 habitaciones tratar en la misma casa (8—14/64272).

CARVAJAL. Yanacocha 448 Tel. 54862. Vende casa calle Yanacocha departamento dos dormitorios, dependencias entrega vacia ocasión. Otra casa vende Tembladerani seis habitaciones calle 16 de Julio ocasión entrega inmediata (8—9).

CARVAJAL. Yanacocha 448. Vende casa calle Yanacachi dos departamentos, tienda horno de panificación entrega inmediata vacia. Otra misma zona calle Iximos dos departamentos dependencias, garaje entrega inmediata (8—9).

CARVAJAL. Yanacocha 448. Vende casa Final Villamil de Rada cuatro habitaciones precio ocasión 120.000. Vende casa Villa Copacabana Av. Tito Yupanqui seis habitaciones más un kiosco buen lugar (8—9).

CARVAJAL Yanacocha 448. Vende casa Tembladerani calle Jaimes Freyre seis habitaciones dos baños 750 mts. ocasión (8—9).

CARVAJAL.- Yanacocha 448.- Tel. 54862.- Vende casa calle Boquerón San Pedro, dos departamentos, completo, entrega vacía ocasión motivo viaje (7-8)

Propiedades Terrenos

VENDO Lote en Alto Obrajes 90.000 $bs. Referencias Yanacocha 301, 4to. piso, oficina N°. 8 (7-9/71166)

CARVAJAL.- Yanacocha 448.- Vende lote Achumani sector Koani 305 mts. excelente ubicación, precio ocasional.- Lote Villa San Antonio 520 mts, cerca Maestranza Ejército. Otros distintas zonas (7-8)

CARVAJAL.- Yanacocha 448.- Vende lote av. Busch 444 mts, excelente ubicación cercado, ocasión, motivo viaje (7-8)

EN COTA COTA Vendo terreno en zona urbana 600 mts.2 Teléfono 42809 (6-10/71158)

Vehículos

OMNIBUS VOLVO Cametal en servicio flota interdepartamental. Vendo de ocasión. Referencias teléfono 29428 (6-10/71156)

EN VENTA Auto Ford Granada 1975 flamante, aceptó vehículo menor precio en parte de pago Teléfono 41762 (8—14/71167).

VENDO MUSTANG Ultimo modelo, Mach II, o kilometros, radio, toca casets, calefacción y demás accesorios. Referencias teléfono 56434 (6-8/71152)

VENDO Toyota Deportivo, tipo Celica, modelo 1974, casi nuevo. Ref.: Juan de Vargas 2319, teléfono 42875 (1-18/71011)

VENDO CAMIONETA FORD 1968 Una tonelada 6 cilindros. Verla Garaje Mutual Sucre La Plata (7-9/71168)

VENDO Omnibus Ford 70 Villa Victoria. Referencias Graneros 565, teléfono 24506 (4-8/71041)

VENDO GRUPO ELECTROGENO Caterpillar 60 Kva. teléfono 27203 (7-8)

COCHE De carrera vendo Fiata 1.300 informe al señor Coploa teléfono 2—2198 Santa Cruz (8—10/64270).

VENDO Camión Toyota diesel modelo 74, y caja quinta para Dodge, calle Teniente Oquendo 180, teléfono 57578 (5-8/71039)

Máquinas

OCASION En venta máquinas para fabricar flecadura plana. Referencias teléfono 56411 (7-14/71163)

Tiendas Kioscos

TRANSFIERO HERMOSA TIENDA decorada y amoblada, pleno centro Comercial Telefono oficina 27464 (7-9)

Empleados

COCINERA que sepa de su oficio precisamos con certificados y garantía familia reducida pagamos buen sueldo teléfono 23829 (R)

EMPLEADA necesito con certificados. Referencias teléfono 41125 - 40460 interno 10. Sra. Martha (R)

SE NECESITA una chica para cuidado de un niño (pago buen sueldo). Ref. Estados Unidos N° 1294 (Preguntar Sra. Martha) (5-11/R)

NECESITO Peinadora experimentada pago sueldo. Teléfono 62061 (8—10/71175).

ofertas especiales

COBRE Bronce, cañería, láminas, Vendemos. Casilla 7108 teléfono 61212 (4-8/71042)

FRESAS JONSOREDS (Suecas) para machihembradora. Empresa Maderera Braun, teléfono 20559. (29-10/70792).

RESIDENCIAL "BOLIVIA CITY" De Napoleón Ampuero V. Comodidad, confort, duchas calientes y frías, aseo esmerado, tarifas económicas. Calle Agustín López N°. 6917 entre Avenida Aroma y Montes. Teléfono 1126 (7-16/71165)

PARQUET MOSAICO De madera Mara de Santa Cruz en paneles para colocación rápida. Empresa Maderera Braun, teléfono - 20559. Catacora esquina Bolivar 173. (27-15/70780).

Prestamos Dinero

SEÑORES CAPITALISTAS Si Usted desea invertir su DINERO y recibir buenos INTERESES COMERCIAL OFICINA "2" le ofrece acomodárselo en primera hipoteca sobre documentos y con buenas garantías. Favor llamarnos al teléfono 55022 - o visitarnos en AYACUCHO "266" Capitalistas no pagan comisión (5-14/71049)

CARVAJAL.- Yanacocha 448.- Tel. 54862.- Dinero presto sobre primera hipoteca. 5.000; 10; 15; 20; 20; 30 ; 40 ; 50 ; 60 ; 80; demás sumas.- Dólares desde 500; 1.000; 2.000; 5.000.- Sobre joyas desde 1.000 adelante, asimismo necesito distintas sumas sobre buenas garantías, solvencia, reserva. (7-8)

Técnicos

RELOJERIA "ROLEX" Arregla toda clase de relojes, nos especializamos en relojes automáticos de procedencia Suiza y Japonesa, Trabajos garantizados y económicos. Referencias Calle Cochabamba N° 927 puntualidad y rapidez (4-10/R)

REPARACIONES Refrigeradores, cocinas, lavarropas, domicilio, toda marca. Teléfono 60166. (24-4 Mayo/70644).

REPARAMOS Refrigeradores en general seriedad y garantía. Teléfono 61212 (25—9 Mayo/70757).

T.V. SERVICIO NIVICO Reparación de Televisores NIVICO y otras marcas con garantía a DOMICILIO teléfono 53876 (27-8/70773)

PLOMERO Instalaciones sanitarias. Teléfono 26823 (8—12/71173).

ELECTRICISTA Toda hora instalaciones Reparaciones GARANTIZADAS teléfono 60697 (8—9/71178).

TELEVISORES Se reparan con garantía a DOMICILIO teléfono 60120 (3-8/71027)

Varios

PASAPORTES en 8 horas "JET" Teléf. 23616

TITULOS DE BACHILLER en 20 días "JET" teléf 23616

PLACAS PARA VEHICULOS en 8 horas "JET" teléf. 23616

CARNET DE IDENTIDAD Trámites al vuelo "JET" Teléf. 23616.

TRANSFERENCIAS DE VEHICULOS Trámites al Día. "JET" Teléf. 23616

LICENCIAS DE CONDUCCION Profesional a Particular y Motociclistas "JET" Teléf. 23616

SOLVENCIA TRIBUTARIA En 1 hora "JET" Teléf. 23616

INSCRIPCIONES DE NEGOCIOS a la Renta. Municipalidad, Higiene, etc, "JET" Teléf 23616.

TRANSFERENCIA DE CASAS TERRENOS etc. "JET" Teléf. 23616.

PLACAS PARA VEHICULOS DE SERVICIO PUBLICO "JET" Teléf. 23616.

LIBRETAS DE SERVICIO MILITAR en 30 días "JET" Teléf. 23616.

LEGALIZAMOS DOCUMENTOS PARA EL EXTERIOR. Trámite al día "JET" Teléf. 23616.

RADICATORIAS VISAS Para extranjeros. Trámites al vuelo "JET" Teléf. 23616.

TRANSFERENCIA DE CASAS TERRENOS etc. "JET" Teléf. 23616

AGENCIA ADUANERA de encomiendas Internacionales se COMPRA Referencias teléfono 24902 (7-9)

TRAMITAMOS, Libretas militares, pasaportes, títulos, bachiller, brevets profesional, carnet identidad Mercado 118 oficina 5 (6-11/71158)

CERTIFICADOS DE NACIMIENTOS Inscripciones. Trámites rápidos. "JET" Teléf. 23616.

RECTIFICACION DE APELLIDOS NOMBRES y otros en 48 hora "JET" Teléfono 23616. (3-9/1024)

SE VENDE Un televisor Colorado RQ 24 Ropa de mujer trajes 2 piezas sacones cuerina, sacones para hombre, vestidos Calle Francisco de Miranda esquina Villazón N° 1009 interior teléfono 42747 (1°-8/R)

TRAMITES MILITARES Libretas, reposición documentos, beneméritos, rentas vejez, jubilaciones, pensiones, gestiona benemérito DANIEL ROBERTO ARDUZ procurador causas, ex-secretario Tribunal Militar. Sagárnaga 161, casilla 3.807 (5-8/71045)

RECTIFICACION DE APELLIDOS NOMBRES y otros en 48 horas "JET" TELEFONO 23616 (3-9/71024).

COMPARTO Oficinista. Ref: Yanacocha 985. Sr. Bilbao (R)

SANTA CRUZ

SANTA CRUZ Se vende de 656 m2, colindante con barrio equipetrol. Referencias al teléfono 2—7577 (8—14/64271).

EN SANTA CRUZ Se vende casa cinco habitaciones, dos baños, cocina, lavandero, agua, luz, 430 mts. 2 Avenida Perimentral Sur- Unidad vecinal veinticinco, manzana uno. Referencias teléfono 2-6643 (6-16/64264)

COCHABAMBA

EN COCHABAMBA Vendo chalet residencial suntuosa, todo confort. Teléfono 1233 (8—10/8744).

TECNICOS En Cochabamba empresa Rodas vende y arregla instrumentos ingeniería, cualquier marca. Dirigirse casilla 1191, calle España 5715, teléfono 1770 (6-10/71155)

POTOSI

EN POTOSI Fue extraviada la libreta de ahorro N°. 3069 del BANCO DEL ESTADO dicha libreta pertenece al Señor Victor Pérez Salinas, quedando nula (7-8)

Orquestas

CANO Y SU COMBO Orquesta Eléctronica teléfono 52651 (5-12/71040)

ORQUESTA Electrónica, teléfono 53220. (27-30-V/70765)

LOS ONIX Conjunto Eléctronico Teléfono 54333 (20-20 Mayo/70450)

ORQUESTA Eléctronica "CARAVELL" Teléfono 64206 (5-12/71038)

Cheque extraviado

Se comunica extravío cheque N°. 484 emit
el 8-12-75 Banco Santa Cruz, La Paz por $
1.466.- con cargo al Banco Bankers Trust
New York. El mismo queda anulado.

DANIEL EL TRAVIESO

Un momento, mamá. ¿Por qué no dejas que yo me bañe y tú me secas, para un cambio?

DIVULGUELO

JUSTO Y FRANCO

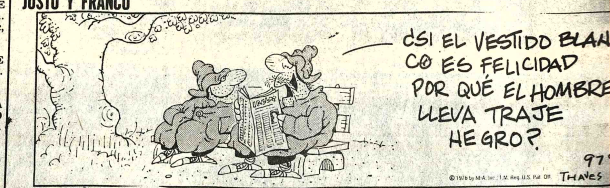

APARTAMENTO G

JEFF COBB

MARK TRAIL

ALFREDO

EGOISTO

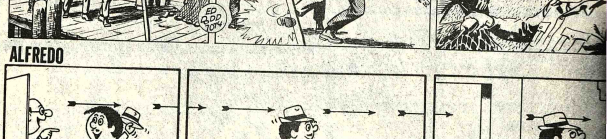

GUMERCINDO

SPORTITO

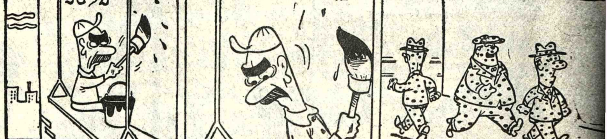

AGENDA

PRESENCIA Av. Mariscal Santa Cruz, Edif. Esperanza CENTRAL Tel. 40460 - 41125 y 52184 - GERENCIA: Tel. 52172. PUBLICIDAD Tel. 52178 REDACCION: Tel. 51998.- Casilla 1451 Cajón Postal 3275.

FARMACIAS DE TURNO

Del 1ro. al 8 de Mayo

CURIE Dra. Hortencia Méndez Socabaya 440 Tel. 25441.- **VIVIANA** Dra. Corina Franco - Rodriguez 544 Tel. Tel. 61944.- **CRUZ DE ORO** Dr. J. José Tejada - Los Andes 1013 Tel. 50183.— **SAN LUIS** Villarroel Villa Copacabana-San Antonio.- **LA SAMARITANA** Dra.- Ela Añez Quintanilla Suazo 123 Tel. 21762.— **LANDAETA** Dra.- Edmy Espinoza Landaeta 311 Tel. 42101.—

FARMACIAS DE TURNO PERMANENTE

OBRAJES Plaza Franz Tamayo Tel. 82681 SAN CARLOS Av. República 26 Tel. 20223 Villa Victoria. VERACRUZ Av. Antofagasta N°. 100 Tel. 59107 Alto de La Paz. CRISTO REY General Lanza 2110 Tel. 27534 Sopocachi Alto.

TELEFONOS DE URGENCIA

BOMBEROS 119 - ASISTENCIA PUBLICA 118-2211 - RADIO PATRULLA 110 - TRANSITO 26148 SAMAPA 26628 - 26548 - ENERGIA 54357 - TELEFONOS (ENTEL) 113 INFORMACIONES 104 SEÑORITA HORA 117 LARGA DISTANCIA EXTERIOR 53807-09 INTERIOR 39040-43 HOSPITAL DE CLINICAS CENTRAL 22821 - 22872 - AASANA 59333-59310.

FLOTAS

TRANS SERVICE LTDA. Alto de la Alianza N°. 630 Tel. 43154 TRANSPORTES "EL CHAPACO" Chuquisaca 568 Tel. 40234 TRANSPORTES UNIVERSO Av. Montes 638 Tel. 42831 EXPRESO SAMA Plaza Riosinho N°. 98 Tel. 84436-28462 TRANSPORTES PULLMAN BOLIVIA Plaza Alonso de Mendoza Tel. 53854 - 25893 ANDINO León de la Barra 360 Tel. 20471 CONTINENTAL Av. Montes 675 Tel. 29651 COPACABANA Av. Montes 620 Tel. 20377 - 40461 LAURO Av. Camacho 1223 Tel. 27677 TRANSPORTES PILCOMAYO Figueroa esq. Tiquina Tel. 22838 ALIAGA Av. Montes 700 Tel. 26376 URUS Bozo 104 Tel. 50793 TRANSPORTES SAN CRISTOBAL Plaza Alexander 190 Tel. 27775.- 41076 FLOTA YUNGUEÑA Calle Coroico N°. 1577 Tel. 43001 TRANSPORTES TARIJA Tiquina 37 Tel. 28921 TRANSPORTES VICTORIA Emilio Calderón 563 (Gran Poder) Tel. 56599 TRANSPORTES ABAROA Plaza Alonso de Mendoza 242 Tel. 27096 MICROBUSES KIRQUINCHO Bozo 106 Tel. 54812 TRANSPORTES "MOTO MENDEZ" Calle Humahuaca 844 Tel. 57929 TRANSPORTES TUNARI Bozo N°. 108 Tel. 40375 TRANSPORTES MANCO KAPAC Tumusla 580 (Hotel Tumusla) "DORADO ORIENTE" Pullman de lujo Bozo 106 Tel. 40373 TRANSPORTES RIVEROS (a Copacabana) Av. Montes 660 Tel. 20964. EXPRESO PANAMERICANO LTDA. Servicio Potosi-Sucre-Villazón. Direcciòn Bozo N°. 167 Tel. 30603 EXPRESO CINTA DE PLATA Tel. 55858 TRANSPORTE PESADO Montes 505 Tel. 25085. AUTO LINEAS INGAVI Av. Manco Kapac 445 Tel. 28981 EXPRESO "LA VELOZ DEL SUD" Tiquina esq. Figueroa N°. 739 Tel. 23146 La Paz -Bolivia.

EMPRESAS AEREAS

LLOYD AEREO BOLIVIANO Tels: 54649 - 53132 - 55769 - 51155 - 51163 - 59053 LUFTHANSA Tels. 20383 - 25780 - 50499 - 50609 AEROPUERTO Tel. 59131 AEROLINEAS ARGENTINAS Tel. 50792 AVIANCA Tels. 43909 - 40883 AIR FRANCE Tel. 51740 LAN CHILE Tels. 59356 - 57750 KLM Tel. 42965 SWISSAIR Tel. 28924 PANAM. Tels. 54117 - 54163 BOA Tel. 26387 VARIG Tel. 21459 ECUATORIANA Tel. 54472.- IBERIA Tels. 20270 - 24378 - ALITALIA Tel. 23494 B.O.A.C. Tel. 55541 CANADIAN PACIFIC Tel. 55341 SOUTH AFRICAN AIRLINES Tel. 53341 BRITISH CALEDONIAN Tel. 55541 TAM Tel. 25542 AEROPUERTO 59125. BRANIFF INTERNATIONAL: VENTAS INFORMES Tels. 21100- 21105 AEROPUERTO Tel. 59303 CARGA Tels. 59555 - 59012 LAN Chile Tel. 25536 - 57750.

FERROCARRILES

ESTACION CENTRAL Tels. 52510 - 53510 ESTACION GUAQUI Tel. 888.

IBERIA
LINEAS AEREAS INTERNACIONALES DE ESPAÑA
· DEPARTAMENTO COMERCIAL ·
Tels. 42115 - 20270 - 25543
Srta. PAZ SOLDAN: Sra. PRUDENCIO:
Venta de pasajes, tarifas, cotizaciones. Excursiones a Europa. Cruceros. Reembolsos. Hoteles, alquiler de coches
Teléfono 20341 EXCLUSIVO
Sra. GUTIERREZ:
Confirma todas las reservas que Ud. requiera.
Teléfono 24378
Sra. URRIOLAGOITIA
Promoción Ventas, tours a Europa, América, viajes individuales, servicios terrestres, pasajeros VIP. Mayoristas (Malla) etc.

HOY EN LOS CINES TV

GRAVACION PARA EL SABADO 8 MAYO DE 1976
Los Magníficos Justicieros
Tele-match
Jeannie
Esparta queadas
Un sábado más
Modas checas
Vida de un Bebé
Aniversario de la Liberación de Checoslovaquia
Telenoticioso Boliviano
Ultra Hogar
Barnaby Jones "El Arte negro de morir"
Telediseo
Homenaje al Colegio "Pichincha" de Potosí
Fugitivo
Largometraje "Su Única Salida" Robert Mitchunn
Cierre Emisión

MONJE CAMPERO Tel. 23333

Matinée. Tanda y Noche LOS SIETE VAMPIROS DE ORO. Mayores de 14 años. Matinée 9.10 . Tanda y Noche 11.10.

16 DE JULIO Tel. 52119

Matinal Cine Club Juvenil RECUERDOS DEL FUTURO. Matinée. Tanda y Noche TERREMOTO, con el sistema SENSURROUND. (Mayores de 14 años). Además Noticioso argentino ALAS SOBRE EL MAR. Venta de entradas desde Hs. 10 de la mañana. Matinée, Tanda y Noche 18.00 y 20.00

6 DE AGOSTO Tel. 23829

Matinée. Tanda y Noche EL SATANICO DR. NO (T.P.) Actualidades Mundiales Nº 15. Matinée Platea 7.10, Mezzanine 9.10, Tanda y Noche Platea 9.10, Mezzanine 11.10.

TESLA Tel. 53803

Matinée MOLINO NEGRO, Tanda y Noche ASESINO ASESINO. (Prohibida menores de 18 años). Además el noticiero EL MUNDO AL INSTANTE. Matinée 9.10. 7.10, Tanda y Noche 11.10, 9.10.

PRINCESA Tel. 51821

Matinée, Tanda y Noche SUPERVIVIENTES DE LOS ANDES. (Censura 14 años). Además el noticiero EL MUNDO AL INSTANTE. Matinée. Tanda y Noche 6.10, 5.10, 4.10.

SCALA Tel. 23535

Matinée, Tanda y Noche LA CATASTROFE MAS GRANDE DEL SIGLO XX (EL HUNDIMIENTO DEL JAPON). Apta para todo público. Matinée 10.10, 12.10, Tanda y Noche 12.10, 14.10.

LA PAZ Tel. 53842

Matinée, Tanda y Noche EL SOL ROJO 14 años. Matinée 7.10, 9.10, Tanda y Noche 9.10, 11.10.

MEXICO Tel. 26867

Matinée, Tanda y Noche doble EL AGUILA DESCALZA y SIMPLEMENTE MARIA. Matinée 5.10, 4.10, Tanda y Noche 5.60, 4.60.

MIRAFLORES Tel. 53158

Matinée, Tanda y Noche dobles EL TRITURADOR NECROPHAGUS (TRAFICO DE CADAVERES. Matinée 5.10, Tanda y Noche 5.60.

BOLIVAR Tel. 25051

Matinée, Tanda y Noche DOS PATRIAS PARA UN BANDIDO Todo público. Matinée, Tanda y Noche 7.10,.

AVENIDA Tel. 25409

Matinée, Tanda y Noche EL AMOR BRUJO Todo público. Matinée 7.10, 9.10, Tanda y Noche 9.10, 11.10.

ABAROA Tel. 50252

Matinée, Tanda y Noche dobles SCORPIO (16 años) y LATIGO (14 años). Matinée 5.10, 3.60, Tanda y Noche 5.60, 4.10.

NOBEL Tel. 57387

Matinée, Tanda y Noche-JOKER (PAYASO). Horarios especiales Matinée 14.15, Tanda 18.15, Noche 21.15, Censura todo público. Matinée, Tanda y Noche 7.10.

EBRO Tel. 42939

Matinée doble EL POZO DEL ODIO y SUCEDIO UN SABADO. Censura todo público. Tanda y Noche dobles SUCEDIO UN SABADO y LOS KARATISTAS SANGUINENTOS. Censura 18 años. Matinée 5.10, 4.10, Tanda y Noche 5.60, 4.60.

UNIVERSO Tel. 42660

Matinée. Tanda y Noche - EL MINISTRO Y YO. Matinée Mezzanine 12.10, Platea 10.10, Tanda y Noche Mezzanine 14.10, Platea 12.10.

MONUMENTAL ROBY

Matinée, Tanda y Noche BULLIT. Matinée Platea 7.10, Gal. 4.60. Tanda y Noche 9.10, Gal. 5.10.

PARIS Tel. 29761

Matinée RITMO DE AVENTURA. Tanda y Noche EL RINCON DE LAS VIRGENES (Censura 18 años). Matinée, Tanda y Noche 7.10.

Gran Bretaña aportará 602 millones de dólares para desarrollo de Brasil

LONDRES, 7 (AFP).- Un aporte británico de 602 millones de dólares para el desarrollo industrial del Brasil, constituye "el primer resultado" de la visita oficial a Londres que hoy concluyó el presidente de aquel país, Ernesto Geisel.

Los observadores estimaron que la asistencia técnica y financiera británica al Brasil se completará, en los próximos meses, en especial en el dominio petrolero.

Para ratificar el estrechamiento de vínculos entre los dos países, el Principe Carlos, heredero de la corona británica, aceptó efectuar una visita oficial a Brasil, en retribución de la que acaba de efectuar a Londres el Presidente Geisel.

Por el momento, los ferrocarriles, la siderurgia y la explotación petrolera, claves para "montar una infraestructura en el Brasil", según recalcó el Presidente Geisel, registrarán un repunte, gracias a los préstamos británicos.

Los expertos londinenses atribuyeron especial significado a la intervención, en los acuerdos que se firmaron durante la visita del presidente brasileño, de tradicionales entidades británicas como el Lloyds Bank, el Banco Barings, el Banco Morgan Grenfell y el Banco Rotschild.

Asimismo, la participación de la firma General Electric y del organismo británico de seguro y crédito para la exportación son a juicio de los observadores, una garantía del fiel cumplimiento de los contratos.

En otro orden de cosas, según un comunicado que difundió esta tarde el Foreign Office (Ministerio Británico de Relaciones Exteriores), ya que no hubo ningún documento conjunto franco-brasileño, ambos países deben cumplir "un papel importante en el mundo occidental y en pro del progreso y de la paz".

Uno de los temas fundamentales que fueron objeto de las conversaciones anglo-brasileñas de esta semana fue el de la descolonización de los extraterritorios del Africa.

Tanto Gran Bretaña, como el Brasil coincidieron, sobre ese particular, en la necesidad de que ese proceso "se concluya a breve plazo" y de que se produzca "una ordenada transición en Rhodesia, hacia el régimen de la mayoría negra".

Como era de esperar, los dos países están de acuerdo en reconocer la importancia que reviste América Latina en el mundo actual y en la necesidad de que se restablezca la paz en Oriente Medio.

En los aspectos concretos de la cooperación bilateral, que tuvo un principio de ejecución con los préstamos acordados esta semana al Brasil por Gran Bretaña, ambos países insistieron en los problemas creados por el desarrollo económico brasileño en el dominio de la siderurgia y la energía.

Sobre ese particular, consideraron que la cooperación mútua debe intensificarse, con una "acrecentada contribución de las compañías británicas para el desarrollo de la industria petrolera brasileña". Así se concluyó un acuerdo de transferencia de tecnología para la construcción de plataformas petroleras "off shore", en las aguas territoriales brasileñas, entre la Corporación Siderúrgica Británica y su homóloga brasileña.

Pero también se trataron puntos que interesan al intercambio comercial entre ambos países.

¡ MUY PRONTO !

¡la pesadilla comienza cada noche... cuando vuelven los vampiros!

Dos gemelas poseídas por las fuerzas del bien y del mal!

LAS HIJAS DE DRACULA

PETER CUSHING · DENNIS PRICE · MADELEINE Y MARY COLLINSON

mayores 18 años

"SIGUE EL GRAN EXITO!!!
HOY EN MATINEE - TANDA y NOCHE
"GRAN CINE AVENIDA"

EL FUEGO DE UN AMOR...
que hace a los hombres jugarse la vida!

con ANTONIO GADES y La POLACA en
EL AMOR BRUJO

Estrenascolor TECNICOLOR
con RAFAEL de CORDOVA / Mayores de 18 Años

EL "BOOM" SEXI-COMICO DEL AÑO!

GRACIOSA... LUJOSA... PICARESCA... DIVERTIDISIMA !!

GIANCARLO GIANNINI - LAURA ANTONELLI
(La revelación de "MALICIA")

SEXO LOCO

los hombres solo piensan en... ¡nosotras también!

Un film de DINO RISI

Paola BORDONI · Duilio del PRETE · Alberto LIONELLO

TECNICOLOR

Así opina el público:
LAS MUJERES "encantadora"
LOS HOMBRES "excitante"
LOS JOVENES "BARBARA"

LA MEJOR CURA PARA LA AMARGURA

RIA COMO LOCO VIENDO "SEXO LOCO"

ESPECTACULARES AVENTURAS
HAZAÑAS INCREIBLES
DIVERTIDISIMAS SITUACIONES EN
UNA PELICULA PARA TODA LA FAMILIA

HIJAZO de mi VIDAZA

ENRIQUE CUENCA y EDUARDO MANZANO
LOS POLIVOCES
COLOR
TODO PUBLICO

¡VIVA MI HIJAZO!

MARTES ESTRENO
GRAN CINE MEXICO

OTRO SENSACIONAL IMPACTO de INCOFISA

Mayores de 21 años

¡PRONTO! GRAN SUCESO Cine SCALA

MIERCOLES ESTRENO CINE "MONJE CAMPERO"

ALAIN DELON en ZORRO

NUEVAS Y GALANTES AVENTURAS DEL CABALLERO DE LA ESPADA

COLOR - TODO PUBLICO

Centro Nacional de Computación

LICITACION INTERNACIONAL
PRIMERA CONVOCATORIA A PROPUESTAS
Nº. 4/76

El Centro Nacional de Computación invita a las firmas especializadas, nacionales e internacionales, a intervenir en la presente Convocatoria a Propuestas, para la provisión de :

—EQUIPOS DE REGISTRO DE DATOS

Las propuestas deberán ser presentadas en sobre cerrado con todos los requisitos y formalidades de ley, hasta el día 25 de Junio del año en curso, a horas 18.00 en la Secretaría General de CENACO, 5to. piso del Edificio de la Renta Interna, Ballivián 1333. Mayores informes y pliego de especificaciones serán proporcionados en la misma oficina.

La Paz, Mayo 8 de 1976.

RELACIONES PUBLICAS

Honorable Alcaldía Municipal de Potosí

PRORROGA A LICITACION PUBLICA
Nº 1/76

La H. Alcaldía Municipal de Potosí, comunica a las Empresas Constructoras de primera, segunda, tercera y cuarta categoría, afiliadas a la Cámara Boliviana de la Construcción, que ha resuelto prorrogar hasta el 20 del presente mes de Mayo, la presentación de PROPUESTAS PARA LA CONSTRUCCION DEL SEGUNDO CUERPO DEL MERCADO CENTRAL, bajo las bases establecidas en la CONVOCATORIA publicada en el mes de Abril del presente año.

Potosí, Mayo 5 de 1976.

Relaciones Públicas

Universidad Boliviana "Gabriel René Moreno"

CAMARA DE INDUSTRIA Y COMERCIO

CURSO-SEMINARIO DE ALTA DIRECCION

El Departamento de Administración de Empresas de la Facultad, de Ciencias Sociales, invita a los Directivos Superiores de empresas públicas y privadas, Ejecutivos de áreas operacionales, Consultores y Asesores de la Dirección Superior, así como a los graduados y alumnos de Ciencias Sociales, al Curso - Seminario de Alta Dirección que, con el auspicio de nuestra Superior Casa de Estudios y la Cámara de Industria y Comercio, desarrollará el INSTITUTO PARA LA INTEGRACION LATINOAMERICANA (IILAT), de Tucumán, República Argentina, dentro del Convenio suscrito con nuestra Universidad, desde el 10 hasta el 21 del presente mes en esta capital.

PROGRAMA SINTETICO: De desarrollo de recursos humanos en Administración científica.

Primera Parte: Lunes 10 al viernes 14 de mayo. "El aporte de las ciencias del comportamiento"

Segunda parte: Lunes 17 al viernes 21 de mayo. "La administración del potencial humano" Administración de personal. Selección, orientación y capacitación. Evaluación de cargos. Calificación del desempeño.

Director Coordinador del Programa: Dr. Jorge José Torres, Subdirector del Instituto para la Integración - Latinoamericana (IILAT).

Conductores del Seminario: Dr. Juan Carlos D'Pinto y Lic. Alberto E. Barrionuevo, Catedráticos de las Universidades Nacional de Tucumán y Santo Tomás de Aquino, Católica de Tucuman, y Consultores de Empresas.

Licenciados Roberto Jerez y Margarita Bazán, catedráticos contratados de la Universidad Boliviana "Gabriel René Moreno".

MATERIAL DE ESTUDIO: Se proporcionará durante el desarrollo del Curso.

LOCAL: Campus Universitario.
HORARIO: De Hrs. 18,30 a 21:30
MATRICULA: $b. 2.000.-

INSCRIPCIONES: En la Oficina de Extensión Universitaria (Calle Seoane 141, antes Bellas Artes) desde la fecha hasta lunes 10 del mes en curso.

INFORMACIONES: En la Oficina de Extensión Universitaria y en el Departamento de Administración de Empresas (en este último, llamar al Telf. 2-4321. de hrs. 17 a 20)

DIVISION DE EXTENSION UNIVERSITARIA

Lic. Luis Del Río, JEFE DPTO. DE ADMINISTRACION DE EMPRESA: Ing. Germán Callaú Balcázar; GERENTE DE INDUSTRIA: Dr. Mario Núñez López; DIRECTOR DE LA DIVISION DE EXTENSION UNIVERSITARIA; Vº Bº Efraín Barbery Callaú; VICERRECTOR.

HOY ESTRENO CINE TESLA

LA UNICA QUE LE BRINDA COMODIDAD Y CALEFACCION

¡¡ELECTRIZANTE SEGUNDA SEMANA!!

MGM PRESENTA UNA NUEVA EXPERIENCIA FILMICA DUO-VISION

LA TENSION es doble
EL TERROR es doble

ESPELUZNANTE SUSPENSO....!

ASESINO, ASESINO

DAVID BAILEY · TIFFANY BOLLING · RANDY ROBERTS Directed by RICHARD L. BARE
Executive Producer WILLIAM T. ORR mayores 18 años METROCOLOR MGM

SOLO EN MATINEE: "EL MOLINO NEGRO"

HOY DESDE Hrs... 10am

FABULOSO ! MUNDO DE LOS JUEGOS MECANICOS en cancha Zapata

CANASTAS MOSCOVITAS
TIBURONES DEL AIRE
PULPO DE ACERO HURACAN
Rueda de Chicago

ROMY PARK

Latinoamérica recibirá de EE.UU. la misma ayuda militar que en 1975

WASHINGTON, MAYO 7 (AFP).- Latinoamérica recibirá durante el año fiscal 1976 el mismo volumen de ayuda militar que el año pasado, a pesar del veto presidencial de la ley sobre asistencia militar al exterior, dijo un alto funcionario norteamericano a la AFP.

"El veto del Presidente Ford es prácticamente irrelevante en lo que concierne a la América Latina", dijo.

La oposición de Ford al proyecto de ley se debe a las condiciones que impone y que el Presidente de Estados Unidos considera como un "obstáculo grave al ejercicio de las responsabilidades constitucionales del Presidente en la conducción de la política exterior".

La razón por la cual Latinoamérica no será afectada por el veto es que los montos de ayuda pedida para el año fiscal 1976 son prácticamente los mismos que hace un año y que, además, las sumas de 1975 no fueron gastadas en su totalidad, explicaron las fuentes autorizadas.

Estados Unidos concede ayuda militar a todos los países americanos, con excepción de las seis antiguas colonias británicas y de Costa Rica, el único país latinoamericano que no tiene Fuerzas Armadas.

Los montos de la ayuda militar a Latinoamérica desembolsados en 1975 eran de 134,3 millones de dólares en créditos para ventas de material sobre un total autorizado de 200 millones de dólares.

La diferencia se debe a la no-utilización de los montos de 20 millones, de 17 millones y de 10 millones de dólares reservados respectivamente para Chile, Colombia y Ecuador.

En el caso de Chile, como consecuencia de la enmienda Kennedy de suspensión de toda ayuda militar a este país, y en el de Colombia porque la oferta venció antes de que Colombia pudo concluir el progreso burocrático necesario para la aceptación del crédito. Ecuador fue privado de ayuda militar a raíz de la captura de atuneros norteamericanos.

La autorización en ley vetada es de 160 millones de dólares, de hecho la misma que hace un año, menos el monto antes destinado a Chile.

Para Argentina y Brasil se solicitaron y desembolsaron 30 millones y 60 millones de dólares respectivamente en 1975.

Los dos países se beneficiarán de los mismos montos en 1976.

La continuación de la ayuda militar a Latinoamérica se aplica también a sus dos otros rubros que son el adiestramiento y el suministro gratuito de material.

Sin acuerdos significativos terminó ayer la conferencia sobre el mar

NACIONES UNIDAS, 7 (AP).- Después de ocho semanas de negociaciones a puerta cerrada que insumieron 2.700.000 dólares, la Conferencia de la Ley del Mar de la ONU terminó hoy sin que se hubiera llegado a un acuerdo sobre los temas principales, pero negociadores occidentales alegaron que se había dado un "monumental paso adelante" sobre el tema central de la minería en el fondo marino.

En el plenario general, los 1.400 delegados de unos 150 países acordaron reunirse nuevamente en Nueva York desde el 2 de agosto al 17 de septiembre.

En vísperas de la finalización de la Conferencia, el presidente Hamilton S. Amerasinghe dijo a delegados que si bien era cierto que se había obtenido adelantos en algunos temas, todavía estaban "lejos de llegar a un acuerdo".

La decisión de volver a reunirse durante este verano y los progresos en las conversaciones sobre minería del fondo marino se consideraron como éxitos importantes de la delegación de Estados Unidos en su esfuerzo por bosquejar un tratado internacional antes de que el Congreso actúe unilateralmente, permitiéndole a firmas norteamericanas explotar los minerales oceánicos.

Aunque se acordó una nueva reunión, los delegados insistieron que la Conferencia adoptará procedimientos concretos a nivel de decisión para evitar otra ronda de negociaciones inconclusas.

"No es ningún secreto que todavía estemos de acuerdo sobre algunos puntos importantes", dijo el soviético Semyon P. Kozyrev ante el plenario. "En la próxima sesión se deberán tomar decisiones si queremos tener éxito".

"La próxima sesión no deberá ser una repetición de esta", advirtió el delegado mexicano Jorge Castañeda.

Los temas principales incluyeron la extensión de los poderes estatales en su "zona económica" de 200 millas, las exigencias de los países sin salida al mar y con desventajas geográficas para compartir con otros los minerales y pesca de la zona, si la investigación marina debe ser restringida y la compleja situación de establecer un régimen y maquinaria para controlar la minería en el fondo marino.

Funcionarios dijeron que solamente en el segundo comité -el que se ocupa de la jurisdicción en los océanos- se habían realizado 3.700 discursos en 52 reuniones informales.

La reunión de agosto será la cuarta de lo que ya es la conferencia más larga en la historia de la ONU. Además de los años en los que se celebraron conversaciones preliminares, la Conferencia del Mar ya ha mantenido sesiones de negociaciones en Caracas en 1974.

Bolivia logró...

(Viene de la página 1)

Convenio Internacional del Estaño si no se aumentaban los precios de la reserva reguladora.

También pidió un aumento de las cuotas de exportación, que fueron elevadas en el trimestre de 35.000 toneladas métricas a 40.000.

El Presidente del Consejo Ejecutivo del Estaño, Harold Allen de Australia, viajó a La Paz para considerar las demandas bolivianas. Banzer le dijo a Allen que BOLIVIA estaba perdiendo dinero con su estaño a los precios actuales.

A su regreso, Allen citó a una reunión del Consejo.

Las deliberaciones finalizaron hoy con un importante triunfo boliviano, pero otras demandas, tales como un nuevo sistema de votación y la transferencia de 15.000 toneladas métricas de la reserva correspondiente al Cuarto Convenio del Estaño, están aún en suspenso.

BOLIVIA tiene otros dos meses de plazo para ratificar el 5º. Convenio, lo cual hará probablemente.

Malasia es el mayor productor de estaño del mundo, seguido por BOLIVIA, Tailandia, Indonesia, Nigeria y Zaire. Todos los principales países productores son miembros de la reserva estratégica.

Por "trabajar a desgano"

Mil obreros suspendidos por 24 horas en Argentina

BUENOS AIRES, 7 (AP).- El primer conflicto laboral bajo el gobierno militar se cumple hoy, y fuentes oficiales temen que se extiendan los problemas si las autoridades no aceleran un proyectado aumento de salarios.

El conflicto envuelve a unos 1.100 trabajadores de la empresa automotriz Ika-Renault, subsidiaria de la francesa Renault, a los que la compañía suspendió por 24 horas por "trabajar a desgano".

Voceros laborales dijeron que los trabajadores reclaman incrementos salariales que la empresa adujo no poder otorgar. Versiones de prensa han dicho que el Ministerio de Economía adoptaría sanciones contra aquellas empresas que dispongan aumentos de salarios al margen de las decisiones oficiales.

La planta Renault está en Santa Isabel, en las afueras de la ciudad de Córdoba, a unos 800 kilómetros al norte de Buenos Aires.

Córdoba ha sido un centro de turbulencia y agitación bajo el anterior gobierno peronista con huelgas y otros movimientos de fuerza para avalar mejoras salariales.

Renault dijo anoche haber comprobado una baja sustancial en el rendimiento laboral de sus operarios por lo que dispuso suspender a unos 1.100 de los 8.000 que trabajan allí. No hubo comentarios del sector laboral.

Las actividades sindicales y el derecho de huelga fueron suspendidos por los militares, después del incruento golpe de estado del 24 de marzo. Días después el gobierno anunció una política liberal económica y una congelación en los salarios.

El gobierno exhortó hace tres semanas a unas 500 empresas importantes a que no aumenten los precios sin causa justificada, pero ha sido desoído.

El nivel de salarios se ha mantenido después del golpe.pero la inflación no ha sido controlada. Los militares aducen que ha pasado poco tiempo desde que asumieron el poder y un general dijo esta semana en una conversación privada: "No podemos hacer milagros en este escaso tiempo...el lío que hicieron los peronistas es muy grande para arreglarlo así nomás".

En fuentes oficiales se dijo que si el gobierno no acelera proyectos para un aumento de salarios el conflicto de Córdoba podría extenderse hacia otros gremios.

Hasta ahora.....

(Viene de la página 1)

Todos perdieron algo, un ser querido o los ahorros y bienes conseguidos en toda una vida de trabajo como ciertos emigrantes que después de haber "triunfado" en Canadá o en Francia, habían regresado al país.

Con los ojos enrojecidos por el insomnio, dignos y fatalistas, mostraban al mismo tiempo amargura.

Temen que les prometan ayuda que jamás llegarán, sobre todo en el actual período electoral: "hay tristes precedentes en Italia", dicen.

Los heridos de Gemona fueron y estaban siendo trasladados al hospital de Udine, ya repleto.

El principal problema de los supervivientes era la sed. Las canalizaciones de agua fueron destruidas por el sismo.

El ejército participaba ampliamente en las acciones de auxilio. Estableció decenas de campamentos de carpas con cantinas y cisternas de agua.

Una nueva noche de angustia y horror esperaba a los heroicos equipos de so

El balance alcanz

ñana, sábado, prop

trágicas, se as

generalmente.

Epidemia de gripe alarma a chilenos

SANTIAGO, 6 (AFP). Cuatro millones de chilenos se encuentran enfermos a raíz de la epidemia de gripe que afecta al país desde abril, se informó hoy aquí.

El doctor Germán del servicio de Salud reveló que entre un 30 ciento de la población "está agripada".

¡DE INIMITABLES CALIDAD Y DISEÑOS...
SUPERTEX 70
¡EL CASIMIR DE INCONFUNDIBLE PERSONALIDAD!
Es un Producto de Lanificio Boliviano

El Instituto Nacional de Preinversión "INALPRE"

Precisa en alquiler casa junta o departamento en propiedad horizontal, sobre una superficie de 400 a 500 metros cuadrados, para instalación de sus oficinas.

Ofertas y condiciones remitir a cajón Postal 8358 o teléfono 40166 hasta el día 15 del mes de mayo próximo.

Tels.41075-54496
Casilla 5964
LA PAZ BOLIVIA

Anuncia a todo el auto-transporte nacional, que mantiene el surtido más completo de muelles para todo tipo y modelo de vehículos.

Asimismo, tiene el agrado de comunicar, que adhiriéndose al plan de austeridad del Supremo Gobierno, haber rebajado sus precios y ofrece grandes ventajas en descuentos y créditos.

Visite nuestras tiendas en Av. Manco Kapac 361 - 381

Dirección General de la Renta Interna

Comunicado

Se recuerda a los señores contribuyentes del impuesto a la Renta Total que hayan percibido durante la gestión de 1975 más de $b. 60. 000.- (SESENTA MIL PESOS BOLIVIANOS) por concepto de sueldos, honorarios o cualquier otra forma de remuneración, la obligación de presentar ante las oficinas de la Dirección General de la Renta (Sección Renta de Personas), el Formulario 134, en cumplimiento del Art. 32, Inc. f) del Decreto Supremo Nº 8619, que a la letra dice:

"LAS PERSONAS NATURALES O JURIDICAS QUE PAGUEN A ALGUNO DE SUS DEPENDIENTES REMUNERACIONES DE CUALQUIER CLASE, QUE EXCEDAN DE $b. 60.000.- ANUALES, EXIGIRAN DE ESTOS ANTES DE PAGARLES EL SUELDO CORRESPONDIENTE AL MES DE MAYO DE CADA AÑO, EL COMPROBANTE DE PAGO O DECLARACION VISADA DEL IMPUESTO A LA RENTA TOTAL, CORRESPONDIENTE A LA GESTION FISCAL FENECIDA, EXPEDIDO POR LAS OFICINAS DE LA RENTA, SI AQUEL NO FUESE PRESENTADO, LA EMPRESA COMO AGENTE DE RETENCION, PROCEDERA A DEDUCIR EL IMPUESTO CON ESCALA SEÑALADA EN EL ART. 25, SIN LUGAR A LA EXENCION PERSONAL BASICA, SOBRE EL TOTAL DE LA REMUNERACION O PARTICIPACION, DESCONTANDO DICHO MONTO DE LOS SUELDOS CORRESPONDIENTES AL MES DE MAYO Y SIGUIENTES, HASTA EL PAGO TOTAL DE ESTE IMPUESTO".

Consiguientemente, los Agentes de Retención o Habilitados en su caso, deben tomar debida nota y dar estricto cumplimiento de dicha disposición legal.

La Paz, mayo de 1976

Estudie para
Chofer Profesional

El curso comienza el
10 DE MAYO

Inscripciones abiertas.

Academia Indianápolis
Av. Mariscal Santa Cruz.
999 esquina Yanacocha.

gripes
resfrios ..
viene bien
ANTIGRIPAL COMPUESTO

Aviso al público

A los fines consiguientes comunicamos: Que el señor Reynaldo Pérez Guarachi a partir del 7 de Mayo de 1976, ha dejado de pertenecer a los Registros de los Padres Franciscanos Americanos, consiguientemente, la Comunidad no reconocerá ningún tipo de obligación posterior a la fecha citada.

Asímismo agradeceremos que todas aquellas firmas o personas que tuviesen pendientes asuntos con los Padres Franciscanos Americanos se presenten en nuestras oficinas hasta el día 12 de Mayo de 1976. Cualquier reclamo posterior no será atendido.

PADRES FRANCISCANOS AMERICANOS.

Corporación Regional de Desarrollo de La Paz

CONVOCATORIA A PROPUESTAS Nº. 3/76

Construcción del Retén Caminero "Senkata"

La Corporación Regional de Desarrollo de La Paz, CORDEPAZ, convoca a las Empresas Constructoras de Segunda y Tercera Categoría, inscritas en el Registro de Empresas Constructoras del Ministerio de Transportes y en la Cámara Boliviana de la Construcción para la presentación de propuestas de construcción del Retén Caminero SENKATA (Camino La Paz-Oruro), de acuerdo a lo establecido en la Ley de Licitaciones Públicas Nº 10120 de 2 de febero de 1972 .

10120 de 2 de febrero de 1972

Los Planos, Pliegos de Especificaciones Técnicas y Administrativas podrán ser retiradas previo pago de $b. 350.- (TRESCIENTOS CINCUENTA 00/100 PESOS BOLIVIANOS) de las oficinas Administrativas de CORDEPAZ, a partir del día lunes 10 del presente mes.

Las propuestas deberán ser presentadas en CORDEPAZ, Edificio Santa Isabel, 2º Mezzanine (Av. Arce), hasta el día viernes 28 de mayo/76,a horas 17:00 en que se procederá a la apertura de propuestas en presencia de los interesados.

La Paz, mayo 8, 1976

H. Alcaldía Municipal

Acción Comunal

Domingo 9 de mayo de 1976

A partir de Hrs. 8:00 a.m. con el asesoramiento técnico de Acción Comunal, todos los vecinos de las áreas periféricas deberán concentrarse en los campos de trabajo voluntario de las siguientes zonas:

CON VOLQUETA

SAGRADO CORAZON DE JESUS - 1ra. Sección.
VILLA NUEVO POTOSI - 4 de Mayo parte baja.
ALTO TACAGUA - Calle Inca Roca
ALTO VILLA COPACABANA - Río Venecia.
VILLA DE LA CRUZ - Final Montenegro.
EL TEJAR - Calle Silvería Menacho.
ALTO TEJAR - Sec. Mariscal Santa Cruz.
SANTA ROSA - Sector Cinco Dedos.

SIN VOLQUETA

VILLA DE LA CRUZ - Calle Montenegro.
CHAMOCO CHICO - Calle Navarro.
ALTO MIRAFLORES - Sector Condorini.
EL CALVARIO - Sec. 4 de Noviembre.
VILLA NUEVO POTOSI - 4 de Mayo y Gozálves.
MUNAYPATA - Calle Luribay.
TEMBLADERANI - Lucrecia Sausal.
VILLA SAN ANTONIO - Sec. Unión Frontera.
VILLA LITORAL - Parte alta.
LAS DELICIAS - Sector Rosasani.
MARISCAL SANTA CRUZ - Canchón Zuazo.
VILLA NUEVO POTOSI - Calle Bustamante.
SAN ANTONIO - Mercado Modelo.
VILLA EL CARMEN - Escuela.
EL TEJAR - Calle Menacho.

Por Acción Comunal

ARQ. JORGE RIVERA SALAZAR
Director Municipal de Acción Comunal.

Vo. Bo.
Directora Depto.
Relaciones Públicas

alc.

Caja Petrolera de Seguro Social

CONVOCATORIA A PROPUESTAS Nº 1/76

Habiendo sido declarada desierta la Convocatoria Nº 6-75 y en cumplimiento de lo resuelto por el Directorio de la Caja Petrolera de Seguro Social, se convoca a presentar propuestas para la venta de un terreno con o sin edificaciones, con una superficie mínima de 2.000 M2 situado dentro del radio urbano de esta ciudad.

A las propuestas se adjuntará el correspondiente plano topográfico del terreno con sus límites claramente definidos, preferiblemente con curvas de nivel y, si es posible, con la Línea y Nivel aprobada por la H. Municipalidad de La Paz.

Las propuestas serán presentadas con todas las formalidades de Ley en sobre cerrado y lacrado hasta Hrs. 18.- del día 29 de mayo de 1976, en las oficinas de la institución situadas en el 8º Piso del Edificio Tobía, calle Potosí Nº 1285 y tendrán una validez mínima de 90 días a partir de aquella fecha. El sobre llevará el rótulo "PROPUESTA TERRENO LA PAZ".

La Paz, mayo 5 de 1976
GERENCIA GENERAL

Decreto Ley Nº. 13509

GRAL. HUGO BANZER SUAREZ
Presidente de la República

CONSIDERANDO:

Que, mediante Decreto Supremo Nº. 10521 de 3 de Octubre de 1972, se han establecido las Bases de la Política Nacional Siderúrgica, reconociendo de máxima prioridad la instalación de la industria del hierro y el acero, por revestir su ejecución carácter estratégico y básico para el desarrollo económico y social, siguiendo los principios de una política de defensa de nuestras materias primas.

Que, por Decreto Supremo Nº. 10670 de 12 de Enero de 1973, se ha creado la Empresa Siderúrgica Boliviana S.A. SIDERSA, con el objeto de que ejecute completa y totalmente la Política Nacional Siderúrgica, habiéndosele asignado objetivos claros y precisos.

CONSIDERANDO:

Que, para lograr el desarrollo armónico y acelerado del país, materializando la justa aspiración del pueblo boliviano y por el carácter estratégico y generador de nuevas industrias, es imprescindible reservar para el Estado el manejo y ejecución de la industria Minero-Siderúrgica.

Que, en atención a esta definición y tratándose de Recursos Naturales de alto significado estratégico relacionados con la seguridad y desarrollo nacional, es imperativo que un Organismo del Estado ejecute la política Siderúrgica, al igual que Y.P.F.B. lo hace de la política nacional de hidrocarburos.

CONSIDERANDO:

Que, para realizar las actividades Minero-Siderúrgicas, es necesario dictar las disposiciones legales adecuadas que eviten duplicación de esfuerzos entre personas naturales o jurídicas, públicas o privadas, reparticiones del Estado, instituciones cívicas o regionales.

CONSIDERANDO:

Que, la Constitución Política del Estado y el Código de Minería, establecen que pertenecen al dominio del Estado, todas las substancias minerales, cualesquiera sea su origen o forma de yacimiento, hállense en el interior o en la superficie de la tierra.

Que, una explotación minera racional y técnica de los yacimientos terrosos exige la realización de un plan integral que beneficie al país, adecuándolos a los planes de Desarrollo Nacional, por lo que se hace necesario revertir al dominio del Estado, aquellos yacimientos que a la fecha no hubieran sido trabajados.

En Consejo de Ministros:

D E C R E T A:

Artículo 1º.- A fin de dar cumplimiento adecuado a lo dispuesto en el Art. 8º. de la Ley de Inversiones de 10 de Diciembre de 1971; que declara como industrias estratégicas la metalurgia y siderurgia, las cuales serán desarrolladas por el Estado, a través de sus Empresas; se declaran reservas del Estado, a partir de la fecha del presente Decreto Ley, todos los yacimientos de minerales de hierro y manganeso existentes en el territorio nacional, cualesquiera sea su origen y la forma de los yacimientos.

Artículo 2º.- Por razones de interés nacional, decláranse caducas todas las concesiones que hubieran sido otorgadas sobre yacimientos de hierro y/o manganeso, que a la fecha no hubieran iniciado las labores de explotación o que hubieran paralizado sus trabajos, como lo establece el Art. 155 del Código de Minería, disponiéndose su reversión al dominio del Estado.

Artículo 3º.- Las Superintendencias Departamentales y Regionales de Minas, en cumplimiento del Artículo precedente, procederán de oficio al archivo de todos los expedientes con una anotación que así lo haga constar. Asimismo, se dispone el archivo de todos aquellos expedientes que habiendo sido iniciados no hubieran concluído su tramitación.

Artículo 4º.- Los concesionarios de minerales de hierro y/o manganeso, que a la fecha se encuentren en plena explotación de los yacimientos otorgados, reajustarán y adecuarán sus programas de trabajo a los proyectos y programas de la Empresa Siderúrgica Boliviana S.A. "SIDERSA"; recabando obligatoriamente autorización expresa del Ministerio de Minería y Metalurgia, previo dictamen favorable de SIDERSA, para continuar con sus trabajos de explotación.

Artículo 5º.- Unicamente la Empresa Siderúrgica Boliviana S.A. SIDERSA, en su calidad de Empresa del Estado Boliviano, ejecutará los planes de la siderurgia boliviana, planificando y realizando las actividades de explotación, industrialización y comercialización del hierro y manganeso en todo el territorio de la República, por etapas de programas o en la totalidad de los proyectos, conforme a lo dispuesto por el Decreto Supremo Nº. 10521 de 3 de Octubre de 1972, bajo la tuición del Ministerio de Minería y Metalurgia y la aprobación del Consejo Nacional de Economía y Planificación, previa coordinación con el Consejo Nacional de Seguridad.

Artículo 6º.- SIDERSA, queda facultada para suscribir Contratos de Operación, para la explotación de aquellos yacimientos de hierro y/o manganeso que considere conveniente, exceptuándose a aquellos yacimientos que formen parte de un complejo integrado. Los Contratos de Operación serán autorizados por el Directorio de SIDERSA y aprobados por Decreto Supremo.

Artículo 7º.- Los minerales de hierro y manganeso producidos en los yacimientos actualmente en explotación, por personas ajenas a SIDERSA y que estén comprendidas en la disposición del Artículo 4º. del presente Decreto Ley, serán comercializados obligatoriamente por el Banco Minero de Bolivia, previo dictamen afirmativo de la Empresa Siderúrgica Boliviana S.A. SIDERSA.

Artículo 8º.- Quedan derogadas todas las disposiciones contrarias al presente Decreto Ley.

Los señores Ministros de Estado en las Carteras de Minería y Metalurgia, de Planeamiento y Coordinación y de Defensa Nacional, quedan encargados de la ejecución y cumplimiento del presente Decreto Ley.

Es dado en el Palacio de Gobierno de la ciudad de La Paz, a los veintisiete días del mes de Abril de mil novecientos setenta y seis años.

FDO. GRAL. HUGO BANZER SUAREZ
Fdo. Oscar Adriázola Valda
Fdo. Juan Pereda Asbún
Fdo. René Bernal Escalante
Fdo. Juan Lechín Suárez
Fdo. Carlos Calvo Galindo
Fdo. Waldo Bernal Pereira
Fdo. Julio Trigo Ramírez
Fdo. Víctor Gonzales Fuentes
Fdo. Mario Vargas Salinas
Fdo. José Antonio Zelaya
Fdo. Alberto Natusch Busch
Fdo. Guillermo Jiménez Gallo
Fdo. Jorge Torres Navarro
Fdo. Santiago Maesse Roca
slp.

ES COPIA FIEL DEL ORIGINAL

ALFREDO MEDINA ARDAYA
Director del Archivo General
de la Presidencia de la República

(Sello).- PALACIO DE GOBIERNO - DPTO DE ARCHIVO - 27 ABR. 1976.

Ganadores de Doble Oruro suspendidos por dos años

"Enrique Happ" ganó certamen de fútbol

OCHABAMBA, PRESEN- 1.- El Instituto de Deportes ela Capital sancionó con dos de suspensión a los cuatro istas que ganaron la "Doble uro - La Paz". Paralelamente el sanción se conoció la ncia irrevocable de los gentes del ciclismo local por desautorización que sufrieron parte de la Dirección eral de Deportes, cuando organismo autorizó la ipación de corredores anos en la competencia que ían los primeros días de es.

De acuerdo a declaraciones de dirigentes los que par- ipaban estaban sancionados disciplina, sin embargo meneron en la competencia, que conocían las sanciones a serían sometidos. Esta si- ción ha determinado que nuevamente el ciclismo vuelva a sufrir un verdadero dolor de za para las autoridades del ID, que ya en una oppor- idad había intervenido esta eración. Ahora que se en- ntra descabezada se indicó debería ser la Secretaría eral de Deportes la que diri- la situación que se ha plan- teado con este enjoso asunto ha significado que cuando in- quietud y sobre todo sucep- tibilidad en todas las asociaciones. Consideran los dirigentes deportivos que cualquier determinación podría ser desautorizada por la Dirección General de Deportes estableciendo un precedente irregular.

Paralelamente, diversas asociaciones de esta ciudad han hecho conocer su apoyo a los dirigentes del ciclismo, se- ñalando que cualquier otra me- dida como la comentada podría dar lugar a una renuncia masiva de todos los dirigentes de Cocha- bamba.

GANO HAPP TORNEO PROFESIONAL DE FUTBOL

Terminó el certamen preparación de fútbol en di- visión profesional de ascenso. El club "Enrique Happ" terminó su campaña en condición de campeón invicto y demostrando neta superioridad sobre sus adversarios. Le siguió en orden de mérito el plantel de Litoral que cayó derrotado ante "Happ" por 3 a 2 en un evento muy reñido.

El torneo que ha finalizado sirvió para advertir las fallas de los diferentes planteles y se entiende que en el próximo torneo profesional en la sección "B" los principales animadores serán los clubes" Enrique Happ" y Litoral que tienen buen elemento y que han demostrado mejor preparación y material humano de muy buenas con- diciones.

Selección de Inglaterra juega hoy contra Gales

LONDRES, 7 (AP).- El director técnico de la selección nacional inglesa, Don Revie, tenía evidentemente en mente la "Copa Mundial" del 78 en Argentina cuando nombró al equipo que ha de enfrentarse a Gales mañana en Cardiff.

Inglaterra ganó la copa mundial en Wembley en 1966, pero no logró retener el trofeo en México en 1970 y no llegó si- quiera al grupo de 16 finalistas de 1974, cuando la escuadra del país sede, Alemania Federal, se coronó campeona en Munich.

Revie reemplazó a Sir Alf Ramsey como director de la selección nacional inglesa hace dos años. Desde entonces ha experimentado con nuevos juga- dores con vistas a un re- juvenecimiento de su escuadra.

El 13 de junio, Inglaterra se enfrenta a Finlandia en su primer partido de eliminatorias para la próxima copa mundial.

He aquí la escuadra inglesa nombrada por Revie para Gales:

Ray Clemence, arquero; Dave Clement. Phil Thompson, Jimmy Greenhof, Mick Hills, Gerry Francis, Tony Towers, Ray Kennedy, Stuart Pearson, Kevin Keegan, Peter Taylor.

Reservistas: Colin Tood, Peter Shilton, Mike Channon, Trevor Cherry, Joe Royle.

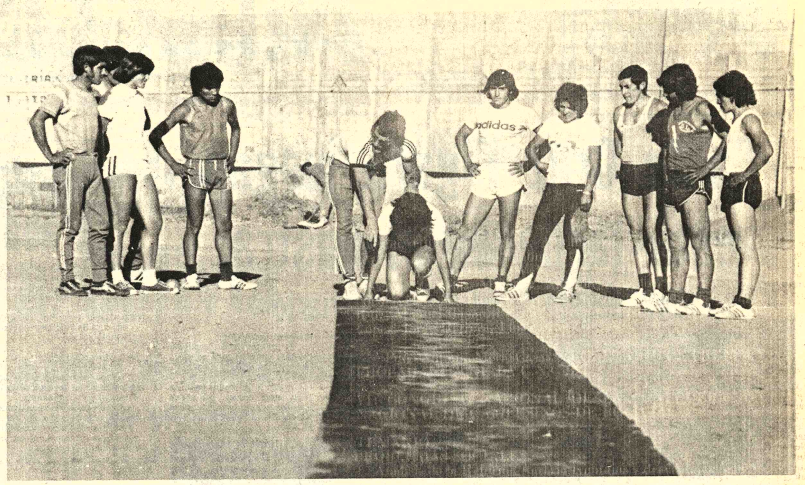

TECNICO ALEMAN EN COCHABAMBA.- Bjorn Wagemann técnico en atletismo, trabajando en la ciudad de Cochabamba con atletas locales que se preparan para los Juegos Nacionales del mes de agosto. El profesional alemán realiza un interesante trabajo con los juveniles de la ciudad del Valle (FOTO PRESENCIA DE LA CIUDAD DE COCHABAMBA).

Congreso de la CSF se realizará 18 de Junio

BOGOTA, 7 (AP).- Colombia propondrá en el próximo congreso de la Con- federación Suramericana de Fútbol que se revise cui- dadosamente la reglamentación de la Copa Libertadores de América para evitar las di- ficultades que se presentan con alguna regularidad.

El congreso se realizará en Santiago de Chile a partir del 18 de junio. El temario contempla la reforma de los estatutos de la Confederación con sede en Lima, y la reglamentación de las copas Atlántico y Liber- tadores.

El secretario de la Federación Colombiana Carlos Ariel Gracia, declaró al diario "El Siglo" que ésta entidad pe- dirá en Santiago que: "De una vez por todas se establezca una norma precisa para que se sepa cual es el desarrollo de un torneo tan importante como la Copa Libertadores".

El dirigente agregó: "Vamos a tomar el ejemplo de la FIFA. Cuando esta entidad organiza un campeonato de cualquier índole, todo lo prevé, en tal forma que con seis meses de anticipación, muchas veces un año, se sabe en que lugar, a que hora, van a realizarse los partidos, inclusive quienes serán los árbitros. Con ello se evitan conflictos graves".

La Federación Colombiana ha tenido en los últimos meses algunos enfrentamientos por la Federación. Inicialmente en la parte final de la Copa "América" y recientemente en la rueda eliminatoria de la Copa "Libertadores".

En ambas ocasiones la Confederación fue acusada de parcializarse en favor del Perú y se criticó que los reglamentos de los diferentes torneos de la Confederación tengan notables vacíos.

De otra parte la Federación anunció que Colombia propondrá la reelección de Juan Goni, de Chile, como Vice- Presidente de la Confederación.

PERFECTA

COCINAS A KEROSENE DE 2 Y 3 QUEMADORES

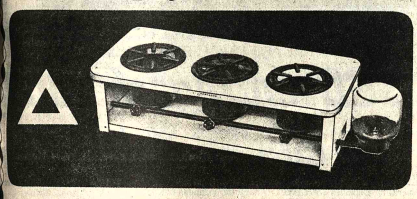

LA COCINA DE MENOR PRECIO PARA EL COMBUSTIBLE MAS BARATO

SE ATIENDE PEDIDOS DEL INTERIOR

CRESPO, VELASCO Y CIA. S.A.

Av. Mcal. Santa Cruz 1086-Casilla 86-LA PAZ

Día Mundial de la Cruz Roja

Somos más de 90 millones de voluntarias y voluntarios que celebramos hoy el Día Mundial de la Cruz Roja.

Presentes en todas las emergencias, siempre al lado de los necesitados y de los que sufren, nos sentimos orgullosos de las misiones que cumplimos.

CRUZ ROJA BOLIVIANA

La Paz, Mayo 8 de 1976

Funeraria Santander

Entierros de categoria

Participa a su distinguida clientela, el trasiado a su nuevo local de la Av. Armentia N° 513. Para una mejor atención con sus amplios salones de exposición, de ataudes de gala, primera clase, capillas, y carrozas mo- dernas.

Precios razonables autorizados por el Jefe de Control de precios e Intendente de la Honorable Municipalidad Oficina Av. Mariscal Santa Cruz N° 1058 altos.

Teléfonos 23633 - 23656 - 23342 - 52313.

Atención permanente las 24 horas.

CITIZEN

Confederación Nacional de Campesinos de Bolivia

Convocatoria al VII Congreso Nacional de Campesinos de Bolivia

CONSIDERANDO:

Que, habiendo cumplido los ejecutivos de la Confederación Nacional de Campesinos de Bolivia, el período que establece el nuevo Estatuto Campesino, se hace necesario que las fuerzas vivas de la nacionalidad, que son los campesinos, entren a una nueva etapa de democratización en la elección de sus dirigentes que rijan el futuro destino de los hermanos campesinos del país;

Que, el Comité Ejecutivo de la Confederación Nacional de Campesinos de Bolivia, cumpliendo con el mandato conferido en el VI Congreso Nacional de Campesinos, realizado en la localidad de Sacaca, al margen de haber satisfecho con los lineamientos fijados; también se ha fijado la tarea de reorganizar los cuadros directivos de las federaciones Departamentales y Especiales;

Que, estando el campesinado boliviano comprendido dentro el esquema del Gobierno de las Fuerzas Armadas de la Nación, hace necesario que los trabajadores del agro actúen con mayor fuerza dentro del acontecer político, económico, social y cultural del país;

LA CONFEDERACION NACIONAL DE CAMPESINOS DE BOLIVIA,

RESUELVE:

1ro.- Convocar al VII Congreso Nacional de Campesinos de Bolivia, que se llevará a efecto en la ciudad de Tarija del 30 de julio al 2 de agosto, de acuerdo a la resolución de la IV Conferencia Nacional de dirigentes, realizada en esta ciudad.

2do.- El Congreso Nacional se efectuará en el plazo de 90 días a partir de la fecha de la presente convocatoria.

FEDERACIONES DEPARTAMENTALES:

La Paz	Delegados de	base y	Federación	Departamental			66
Cochabamba	"	"	"	"	"	"	54
Potosí	"	"	"	"	"	"	57
Santa Cruz	"	"	"	"	"	"	57
Oruro	"	"	"	"	"	"	42
Chuquisaca	"	"	"	"	"	"	42
Beni	"	"	"	"	"	"	33
Tarija	"	"	"	"	"	"	30
Pando	"	"	"	"	"	"	17

FEDERACIONES ESPECIALES:

Tupiza	Delegados de	base y	Federación			Especial	14
Montero	"	"	"	"	"	"	25
Norte de Potosí	"	"	"	"	"	"	21
Uyuni	"	"	"	"	"	"	15
Alto Beni	"	"	"	"	"	"	10
Caranavi	"	"	"	"	"	"	10
Culpina	"	"	"	"	"	"	10
Muyupampa	"	"	"	"	"	"	10
Bermejo	"	"	"	"	"	"	10
Yacuiba	"	"	"	"	"	"	10
Chayanta	"	"	"	"	"	"	10
Chapare	"	"	"	"	"	"	10
Ucureña	"	"	"	"	"	"	10
Irupana	"	"	"	"	"	"	10
Sabaya	"	"	"	"	"	"	10
Riberalta	"	"	"	"	"	"	8
Reyes	"	"	"	"	"	"	8
Camiri	"	"	"	"	"	"	9
Radio Urbano	"	"	"	"	"	"	11
Colonización	"	"	"	"	"	"	20
Cafetaleros	"	"	"	"	"	"	10
N. de Oruro	"	"	"	"	"	"	15

3ro.- Las Federaciones Departamentales y Especiales, acreditarán en su delegación un representante por cooperativa agropecuaria con Personería Jurídica.

4to.- Los delegados al Congreso Nacional, acreditarán su mandato mediante credenciales expedidas por sus respectivas organizaciones.

5to.- Solamente se reconocerán como delegados al Congreso Nacional a los dirigentes netamente campesinos que se encuentren en actual función, y no aquellos que sean ajenos a la actividad agropecuaria como los empleados públicos, profesores rurales, profesionales y otros, conforme establece el nuevo Estatuto Campesino.

6to.- Se reconocen como delegados fraternales al Ministro de Asuntos Campesinos y Agropecuarios, al Coordinador Nacional del Pacto Militar Campesino, al Presidente del Consejo Nal. de Reforma Agraria, al Director Ejecutivo del Instituto Nal. de Cooperativas, al Director Nal. de Desarrollo de Comunidades, al Subsecretario de Educación Rural, al Director del Instituto Nal. de Colonización, al Gerente Gral. del Banco Agrícola de Bolivia, al Presidente de la Corporación Boliviana de Fomento y Presidente de Acción Cívica de las Fuerzas Armadas de la Nación.

Es dado en la ciudad de La Paz, a los quince días del mes de febrero de mil novecientos setenta y seis años.

"POR EL COMITE EJECUTIVO DE LA C.N.C.B.".

Fdo. Oscar Céspedes S., Marcos Rodríguez, Mario Mayorga A., Mario Uriona, Rodolfo Quispe, Policarpio Chipana, Emilio Villca, Luis Rojas, Paulino Quispe, Pedro Surco, Hilarión Rojas, Marcelino Calizaya, Agustín Fonseca, Luis Castrillo, Pascual Gamón, Guillermo Arratia, Antonio Merlo, Zacarías Meneses, Germán Castro Cruz, Simón Gutiérrez, Juan Serrate, Dionicio Apaza, Justo Machaca, Wálter Chávez, Donato Aroja, Nicolás Becerra, Zacarías Mamani, Antonio Zeballos, Alfonso Rojas, Nicolás Cuevas, Matías Guevara, Juan Quispe Rueda, Jesús Egüez Ruíz, Manuel Bazán, Felizardo Joaquín, Federico Aguilar, Darío López, Jorge Herrera, Luis Cortés.

Fdo.- Antonio Merlo Casas.- SECRETARIO DE PRENSA Y PROPAGANDA DE LA C.N.C.B.

VII CONGRESO NACIONAL DE LA CONFEDERACION NACIONAL DE CAMPESINOS DE BOLIVIA.

TEMARIO:

PROBLEMAS SOCIALES.-

1.- Análisis de la Reforma Agraria (ventajas y desventajas) e informe del Presidente del Consejo Nal. de Reforma Agraria.
2.- Análisis del Seguro Social Campesino.
3.- Análisis de problemas viables.

PROBLEMAS ECONOMICOS.-

1.- Análisis del Impuesto Agropecuario.
2.- Crédito agropecuario, sus alcances, Informe del Presidente del Banco Agrícola de Bolivia.
3.- Estudio del mercado para productos agropecuarios en general. Comercialización e industrialización.

PROBLEMAS EDUCATIVOS.-

1.- Análisis y evaluación del Presupuesto de Educación Rural - Informe del Subsecretario de Educación Rural.
2.- Uniformidad de la Educación Urbana y Rural.
3.- Análisis del problema de alfabetización.

PROBLEMAS POLITICOS.-

1.- Análisis del Pacto Militar-Campesino.
2.- Declaración de principios y TESIS POLITICA.

PROBLEMAS DE ORGANIZACION CAMPESINA.-

1.- Análisis del Estatuto de la C.N.C.B.
2.- Elección de la Mesa Directiva.
3.- Posesión del nuevo Comité Ejecutivo y clausura del Congreso.

"POR EL COMITE EJECUTIVO DE LA CONFEDERACION NACIONAL DE CAMPESINOS DE BOLIVIA"

Fdo.- Antonio Merlo C.- STRIO. DE PRENSA Y PROPAGANDA.

PRESENCIA Deportes

La Paz, Bolivia, sábado 8 de mayo de 1976

Santa Cruz-Fígaro juegan esta tarde en el Lastra

CAR debuta frente a Ferroviario

Mariscal Santa Cruz, equipo que debutó ganando — la semana pasada— en el certámen oficial de fútbol enfrentará esta tarde en el estadio "Luis Lastra" de Sopocachi al pundonoroso y juvenil plantel de Fígaro Constructor.

Fígaro, de acuerdo a lo que manifestó ayer su presidente, Faustino Aquino, enfrentará al plantel militar con el mismo plantel que perdieron frente a Olympic —la semana pasada— por la mínima diferencia.

Aquino dijo que la directiva prestó todo su apoyo al plantel que dirige Víctor Salguero y que los jugadores están dispuestos a reivindicarse de su primera caída.

En lo que toca a Mariscal Santa Cruz los jugadores están dispuestos a sumar dos nuevas unidades en su actual campaña y de esta manera seguir ocupando puesto de privilegio en el actual certámen paceño. Al no existir lesionados se indicó que el plantel alineará con los mismos deportistas que la semana pasada superaron a Ferroviario. El partido esta programado para las 15.20 horas.

La jornada futbolística de hoy comenzará en el estadio "Luis Lastra" a las 13.20 horas cuando se enfrenten los primeros planteles de Unión Maestranza y Porvenir, partido que ha despertado expectativa entre los seguidores de ambos elencos.

ALWAYS READY

El sub campeón paceño de fútbol —Always Ready— debutará esta tarde en el certámen oficial de fútbol de Primera "A" enfrentando a las 15.20 horas al representantivo de Ferroviario en partido a jugarse en el estadio de Tembladerani.

El CAR se constituye hasta ahora en una verdadera incógnita ya que los dirigentes no realizaron casi ninguna contratación y por el contrario promocionarán nuevas figuras juveniles que alternarán con algunos que militaron el plantel el pasado año cuando lograron el subtitulo paceño.

En lo que respecta a Ferroviario, y por lo que se vio en su partido de debut de la semana pasada, es un plantel que puede mejorar en mucho su rendimiento y buscar su rehabilitación en relación a su primera derrota dentro de esta competencia oficial. Los "carrilanos" practicaron en forma intensa en los últimos días y se anuncia que la dirección técnica insistirá con la alineación que perdiera frente a Mariscal Santa Cruz.

El preliminar en la cancha del club Bolívar estará a cargo de los equipos de Primera "B", Universitario y 1º. de Mayo. El cotejo está programado para las 13.20 horas dentro del nuevo horario invernal aprobado por la Asociación de Fútbol de La Paz.

FIGARO CONSTRUCTOR.- Este juvenil plantel enfrentará esta tarde a Mariscal Santa Cruz en el estadio "Lastra" de la zona de Sopocachi. Procurará rehabilitarse de la derrota que sufrió en su debut frente a Olympic.

Titular de Strongest gestionará a Lattini

Para resolver de una vez por todas la incorporación definitiva del jugador Lattini, a los registros de The Strongest, viajó en las últimas horas a Asunción del Paraguay el titular de esa entidad, José María Andrew.

La información fue proporcionada por personas muy allegadas a la entidad "atigrada". Lattini, reforzó el pasado año a la escuadra "aurinegra" cuando esta era dirigida por el chileno Alfonso "chepo" Sepúlveda".

El mencionado jugador, en ese entónces se constituyó en un aporte positivo para The Strongest.

Se indicó también que de no llegarse a ningún acuerdo con Lattini, se reiniciarán las conversaciones con el argentino Altamiranda, que milita en un club argentino de Ledezma.

Mientras tanto deberá enfrentar mañana —por el certámen oficial— al primer equipo de Olympic en el estadio del club Bolívar.

Dirigentes del club así como el técnico Wilfredo Camacho, anunciaron que frente al equipo "carcelero" reaparecerá el delantero argentino Luis Fernando Bastida. Bastida arregló satisfactoriamente su situación económica con el club y se dijo que está "ansioso" por marcar muchos goles.

Tanto Strongest como Olympic, ganaron sus partidos de debut la semana pasada.

Cruzeiro en Quito para jugar con LDU

QUITO 7 (AP).- Cruzeiro, subcampeón del fútbol de Brasil, llegó hoy para jugar el domingo con el campeón ecuatoriano Liga Deportiva Universitaria (LDU), en la ronda semifinal de la copa "Libertadores de América".

LDU derrotó el miércoles al campeón del Perú, Alianza, 2-1.

Ese partido ha dado lugar a controversia, pero los expertos locales opinan que el cuadro ecuatoriano fue superior.

LDU entrenó esta mañana y los jugadores de Cruzeiro tienen programada la inspección del estadio "Atahualpa" más tarde.

En los partidos preliminares por la copa, Cruzeiro consiguió 11 de los 12 puntos posibles, en el grupo eliminatorio con Internacional, campeón de Brasil, y Olimpia y Deportivo Luqueño, de Paraguay.

El cotejo LDU-Cruzeiro ha despertado gran entusiasmo entre los aficionados en todo el país, y se agotaron las entradas, pese a que el partido será televisado.

CRITICAS A ARBITRO

LIMA, 7 (AP).- Marcos Calderón, director técnico del campeón peruano de fútbol, Alianza Lima, criticó hoy al árbitro colombiano Guillermo Velásquez por la expulsión de un jugador aliancista en el partido que perdió 2-1 frente a Liga Deportiva Universitaria de Ecuador por la copa "Libertadores".

En declaraciones a su regreso de Quito, Calderón afirmó que "el árbitro Velásquez al llegar a Quito lo hizo con la firme intención de perjudicar al Alianza Lima. Tengo conocimiento que el puntero derecho del Club Millonarios, Willington Ortiz, se había quejado en Bogotá que el marcador Duarte (el expulsado) lo había 'masacrado' en Lima, además de aprovecharse de su condición de presidente de la agremiación de jugadores de Colombia le había sugerido al árbitro tomara represalias contra el marcador de punta en el partido" en Quito.

Afirmó Calderón que la salida de Duarte desbarató el sistema táctico de Alianza, lo que se unió al mal estado del campo, mala iluminación y "la actuación parcializada del árbitro que se confabularon contra Alianza Lima".

Por su parte, el dirigente de Alianza Lima, Walter Lavalleja dijo que se reunirá con la directiva del club para elevar un informe a la Confederación Sudamericana en torno al caso del árbitro Velásquez. Coincidiendo con Calderón dijo que el árbitro "actuó con la idea premeditada de sacar a Duarte".

Los jugadores también declararon que el árbitro había actuado contra ellos señalando que en la primera intervención de Duarte se le sacó tarjeta amarilla.

La expulsión de Duarte significa automáticamente que será suspendido como mínimo por una fecha y no alineará en el equipo de Alianza Lima el 12 del actual frente al Cruceiro de Brasil, el otro participante en el grupo semifinal.

Posiciones en el "Integrado"

EQUIPOS	PJ.	PG.	PE.	PP.	GF.	GC.	Pts.
Oriente Petrolero	4	4	0	0	6	0	8
Universidad	4	3	0	1	12	6	6
R. Santa Cruz	4	2	1	1	11	3	5
Wilsterman	3	2	0	1	6	1	4
La Bélgica	3	2	0	1	5	3	4
Bata	3	2	0	1	7	11	4
Aurora	4	1	2	1	7	6	4
Destroyers	4	1	2	1	5	6	4
Tránsito	3	1	0	2	2	3	2
Petrolero	3	1	0	2	6	7	2
Ferroviario	3	1	0	2	7	12	2
Blooming	3	1	0	2	5	10	2
Ayacucho	4	0	1	3	5	12	1
Guabirá	3	0	0	3	4	9	0

PROXIMA FECHA.- Domingo 9 de mayo. En Cochabamba: Wilsterman vs. Tránsito y Petrolero vs. Ferroviario. En Santa Cruz: Blooming vs. Guabirá y La Bélgica vs. Bata.

Instructor alemán trabajará en Oruro

Del 10 al 15 del presente mes el instructor alemán de atletismo Bjorn Wangemann dictará un cursillo de atletismo en la ciudad de Oruro destinado a profesores de Educación Física.

El cursillo estará patrocinado por el Comité Organizador de los Juegos Bolivarianos y abarcará principalmente sobre metodología de la enseñanza del atletismo y temas colaterales.

Wangemann, se encuentra ya hace bastante tiempo en el país contratado por el Comité Organizador y ya dictó serie de cursillos en diferentes partes del país.

El cursillo a dictarse en Oruro estará coordinado por la Supervisión de Educación Física Distrital de esa ciudad.

EN COCHABAMBA..

De acuerdo al plan de actividades trazado por el Departamento Deportivo del Comité Organizador, el instructor Bjorn Wangemann, dictará posteriormente un otro cursillo, esta vez en la ciudad de Cochabamba.

El cursillo será exclusivamente para entrenadores nacionales y se realizará entre el 24 y el 28 de este mes. Este cursillo será 50 por ciento teórico y los otros 50 por ciento de pura práctica.

La finalidad de estos cursillos es la de ir preparando el necesario material humano que tendrá mucho que ver con la organización de los Primeros Juegos Nacionales de Agosto de este año y los Bolivarianos del próximo.

Bolívar jugará mañana frente a I. Unificada

Bolívar viajó ayer a Potosí para jugar mañana un cotejo "amistoso" frente a Independiente Unificada a beneficio del colegio Pichincha.

La entidad "celeste" estará alojada en el Hotel Prefectural y el titular viajará en su avión particular mañana a las 10 horas para recibir un homenaje de los estudiantes del Pichincha. Bolívar no cobra bolsa, ya que es un cotejo de carácter benéfico.

DELEGACION

La delegación del club Bolívar está integrada de la siguiente manera:

Presidente, Víctor Yaffar; Delegado, Lothar Kescher; Entrenador, Carlos Sanabria; Preparador Físico, Prof. Alejo Montaño; Utilero, M. Quispe.

JUGADORES: Galarza, Vaca, Troncone, Solórzano, Góngora, Araoz, Oropeza, Fernández, Morales, Lird, Lugo, Zanabria, M. Oropeza, Carrizo y Limariño.

No serán de la partida el golero titular Carlos Conrado Jiménez, quien tiene problemas familiares y Waldino Palacios que viajó a la Argentina con licencia.

Mezza, llegará el lunes de Cochabamba y de inmediato se incorporará al equipo.

ESTADIO

Continúan los trabajos en el estadio "Libertador Simón Bolívar", y se aguarda la llegada de material de iluminación para proceder a su colocación. Estiman los dirigentes de Bolívar que dentro de dos meses, el club Bolívar podrá inaugurar su sistema de iluminación de primera categoría.

En esa oportunidad se programará un cotejo de carácter internacional.

IBM de Bolivia contribuyó con 5 mil pesos a carrera

IBM de Bolivia Sociedad Anónima, depositó en la cuenta especialmente abierta para el efecto, la suma de cinco mil pesos bolivianos como aporte para el fondo del "Gran Premio Nacional de Automovilismo", a disputarse este año.

La comunicación en ese sentido fue enviada al titular de la Secretaria General de Deportes, Guillermo Bulacia Salek, en atenta nota firmada por el gerente general de IBM, Emilio Badani.

La Jefatura Escolar Distrital de Cochabamba envió un cablegrama a la Secretaría General de Deportes agradeciendo la donación de material deportivo que se le entregará oportunamente para la disputa de varios torneos. El despacho de material deportivo y trofeos fue realizado a nombre del Presidente de la República, Gral. Hugo Banzer Suárez, por intermedio de la SGD.

Similar agradecimiento se recibió por parte del Gral. Hugo Veintemillas, Comandante de la Primera División del Ejército.

Tres policías realizarán raid

Tres raidistas de la Policía Boliviana, iniciaron un raid internacional que unirán Perú, Chile, Argentina, Uruguay y Paraguay, llevando el saludo a las distintas entidades de la Policía internacional.

La ceremonia tuvo lugar en el Regimiento Policial Nº. 1 y contó con la presencia del Cnl. Pablo Caballero Díaz, Comandante General de la Policía Nacional.

El Cnl. Caballero exhortó a los raidistas a cumplir en forma brillante dicho cometido y les deseó suerte, la nómina es la siguiente:

Cap. Edgar Rodríguez Cueto, Oswaldo Paz Blanco y el Subteniente Orlando Candia Navarro.

El raid tendrá una duración de aproximadamente 30 días y están utilizando máquinas de las marcas JAWA y YAMAHA.

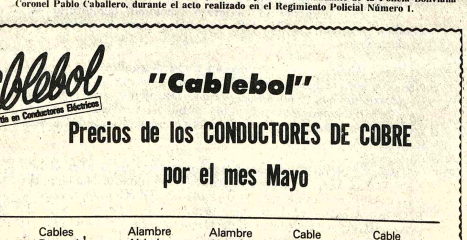

RAIDISTAS.- Estos son los tres raidistas policiales, junto al Comandante de la Policía Boliviana Coronel Pablo Caballero, durante el acto realizado en el Regimiento Policial Número 1.

CONCURSO DE TIRO

Tres países aceptaron participar en la competencia internacional de Tiro que se cumplirá en Junio del presente año. Perú, Chile y Paraguay, son los países que han contestado afirmativamente a la invitación formulada hace poco por la Policía Nacional.

Grover Echeverría Presidente del C

El circulo de Periodistas Deportivos de Bolivia, renovó directorio antenoche, para el período 1976-78. Grover Echavarría, Director del programa "Radiodeportes", resultó elegido Presidente.

Vice-Presidente: Carlos Ascarrunz; Secretario General: Renato Ordoñez; Secretario de Actas: Victor Mayorga; Tesorero: Oscar Ballivián; Pro-Tesorero: Fernando Flores; Secretario de Deportes J. Morales. Vocales: Freddy Alborta, Mario Iturri, Mario Terceros, Tribunal de Honor: Saúl Abdelnur Sare; Carlos A. Eguino; Juan Rojas, Remberto Echavarría y Julio Borelli.

El informe del saliente Dr. Tito mereció voto de ap Asamblea, por el ex bajo que desarrolló saliente en los d anteriores.

La posesión directorio del CPDB el próximo viernes 1 en la sede social de con la asistencia de deportivas. y socio titución.

El informe eco arroja superávit, p visión de una comisi bilidad integrad Licenciado Guilbert el Sr. Próspero Suá

GOL DE LITORAL.- Camacho convierte un penal frente a Universitario, logrando uno de goles con que su equipo goleó el domingo anterior. Mañana Litoral enfrentará a Alianza. en "Lastra".

SGD entregará obra en ciudad del Valle

Luego de que la Secretaría General de Deportes entregara hace un tiempo atrás canchas múltiples en las localidades de Arani, Punata y Cliza así como un gabinete médico, un gimnasio para levantamiento de pesas y 15 tableros de ajedrez, de mármol se anuncia para los próximos días la entrega de otra serie de obras de infraestructura deportiva.

La información, de las entregas a realizarse, la proporcionó a la Secretaría General de Deportes el presidente del Comité de Obras Deportivas de Cochabamba, Eudoro Galindo, quién al mismo tiempo hizo conocer la respectiva relación. Las obras a entregarse en días más son:

1 Cancha múltiple de Aranjuez; 1 Cancha múltiple del Barrio Obrero; 1 Cancha múltiple Urbanización El Castillo;2 Canchas múltiples Barrio Pio X; 1 Cancha de Tenis zona del Zoológico; 1 Pedana de Esgrima; 1 Cancha múltiple en Morochata; 1 Cancha múltiple en Santivañez; 1 Cancha múltiple en Mallocohapi; 1 Piscina en Totora; 1 Gradería Complejo de Sarco; 1 Oficinas Administrativas del Comité; 1 Cancha múltiple en Coña Coña;1 Mini Frontón de Pelota de Mano en Coña Coña; 1 Fosa de agua para saltos con obstáculos; 3 Cajones para guardar colchones de atletismo (Salto garrocha, alto); Obras menores para salto alto y de garrocha.

Asimismo, los cálculos, planos, análisis de costos y licitaciones para las siguientes obras, se encuentran en preparación:

Coliseo de Volet de Boxeo; Coliseo quetbol; Escuela de Velódromo de Ciclis do del Coliseo de la

Finalmente en construcción se encu siguientes obras:

Tribunas Norte Estadio Félix Capr tones de Pelota reglamentarios en Félix Capriles; Camp para la Escuela de F que Happ

¡EL PREFERIDO ENTRE TODOS LOS CASIMIR
Pura Lana SUPERTEX Orill
¡RECHACE LAS IMITACIONES...!
Es un Producto de Lanificio Boliviano

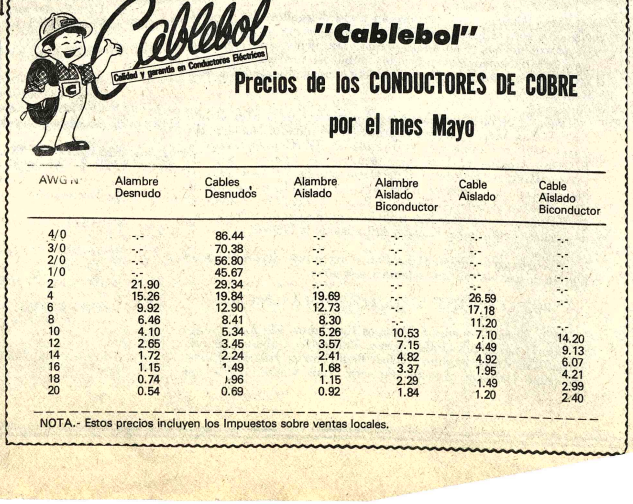

AWG N	Alambre Desnudo	Cables Desnudos	Alambre Aislado	Alambre Aislado Biconductor	Cable Aislado	Cable Aislado Biconductor
4/0	-.-	86.44	-.-	-.-	-.-	-.-
3/0	-.-	70.38	-.-	-.-	-.-	-.-
2/0	-.-	56.80	-.-	-.-	-.-	-.-
1/0	-.-	45.67	-.-	-.-	-.-	-.-
2	21.90	29.34	-.-	-.-	-.-	-.-
4	15.26	19.84	19.69	-.-	26.59	-.-
6	9.92	12.90	12.73	-.-	17.18	
8	6.46	8.41	8.30	-.-	11.20	-.-
10	4.10	5.34	5.26	10.53	7.10	14.20
12	2.65	3.45	3.57	7.15	4.49	9.13
14	1.72	2.24	2.41	4.82	4.92	6.07
16	1.15	1.49	1.68	3.37	1.95	4.21
18	0.74	0.96	1.15	2.29	1.49	2.99
20	0.54	0.69	0.92	1.84	1.20	2.40

NOTA.- Estos precios incluyen los Impuestos sobre ventas locales.

El mejor regalo para el Día de la Ma

PRINCE REGAL Cocina

Parkinson Cowan

La cocina Inglesa más moderna a gas licuado

Los más ventajosos créditos y precios!

Ya mismo puede ser dueña de esta cocina

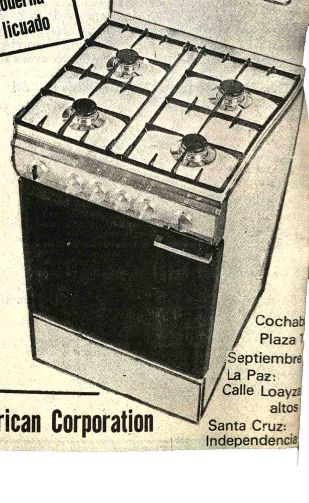

South American Corporation

Cochab
Plaza
Septiembre
La Paz: Calle Loayza altos
Santa Cruz: Independencia